EL DIARIO PALENTINO

EL DIA DE PALENCIA

Jueves, 29 de Julio de 1993

Núm. 16.113. Precio 80 pesetas

Fundado en 1881

Huidobro, Jambrina y Bécker acompañaron al líder del PP

José María Aznar asistió a la inauguración del nuevo Ayuntamiento de Salinas de Pisuerga

El presidente nacional del Partido Popular, José María Aznar, asistió en la jornada de ayer, en calidad de invitado, a la localidad de Salinas de Pisuerga para asistir a la inauguración del nuevo Ayuntamiento asi como de las obras de abastecimiento de la comarca del Valle del Pisuerga. El presupuesto de la nueva Casa Consistorial ha ascendido a casi 15 millones de pesetas, mientras que en las obras de abastecimiento de agua, que se iniciaron siendo José María Aznar presidente de la Junta de Castilla y León, se invirtieron 117 millones de pesetas y en total el proyecto ejecutado afecta a siete municipios. Con motivo de la visita de Aznar también se dieron cita en la localidad norteña los consejeros de Presidencia, César Huidobro; de Medio Ambiente, Francisco Jambrina, y de Económía, Fernando Bécker, además del presidente de la Diputación Provincial, Jesús Mañueco y los senadores, diputados y procuradores palentinos de esta formación política. En la foto de LUIS un momento del acto inaugural de ayer en el que aparece José María Aznar acompañado por el alcalde de Salinas, Felipe Torices, y otros asistentes.

(Información en pág. 5)

Era el responsable del área de Deportes

Carlos Martín Santoyo nombrado Subdirector de "El Diario Palentino"

REDACCION

El Consejo de Dirección de **"El Diario Palentino"** ha decidido nombrar Subdirector de nuestro periódico a Carlos Martín Santoyo, redactor responsable del área de Deportes.

Martín Santoyo, de 34 años, natural de Palencia, se incorporó como auxiliar de redacción a nuestro periódico el primero de junio del año 1983, pasando posteriormente a la categoría de redactor. No obstante, desde hacía varios años, durante su etapa de estudiante, realizó tareas como corresponsal de deportes en la zona de Osorno, localidad donde residió largo tiempo junto a sus padres, ambos profesores de EGB en el Colegio Público "Nuestra Señora de Ronte". Desde allí cubrió diversas ediciones del otrora famoso y hoy desaparecido "Torneo de la Galleta" de fútbol, que se celebraba anualmente en Aguilar de Campoo. Precisamente la organización le impuso en su día la Insignia de Plata del mencionado torneo.

Hay que decir además que su padre, Apelio Martín Prieto, asimismo fue nuestro corresponsal mientras residió en Osorno, corresponsalía que compartimos durante muchos años con nuestros compañeros de Radio Nacional de España.

El nuevo Subdirector de nuestro periódico es desde hace años corresponsal en Palencia del diario deportivo "MARCA", labor que realizó también durante un tiempo para la agencia "MENCHETA". Está colegiado en la Federación de Asociaciones de la Prensa de España (FAPE) con el número 12.699 y es miembro de la Asociación Española de la Prensa Deportiva (AEPD).

Carlos Martín Santoyo

La decisión del Consejo de Dirección de **"El Diario Palentino"** de nombrar a Carlos Martín Santoyo Subdirector obedece a la necesidad de reorganización de la Redacción, inmersa en un nuevo y profundo cambio tecnológico que llevará a nuestro periódico a contar con uno de los más modernos equipos informáticos diseñados para prensa y por ende a ofrecer un mejor producto a nuestros lectores y anunciantes. También se reconoce con ello la alta cualificación profesional-periodística de Martín Santoyo y el fructífero trabajo desempeñado en esta casa desde hace una década.

El C. F. Palencia 93-94 comenzó a entrenar

Ya rueda el balón en La Balastera

Con 22 jugadores -cuatro de ellos a prueba- ayer comenzó sus entrenamientos el C. F. Palencia 93-94. En la plantilla morada se han registrado notables bajas y tan sólo tres incorporaciones (Foto LUIS)

(Págs. 24 y 25)

Caja España posibilitará el pago de las deudas a los mineros de HUBASA

(Página 9)

Según la EPA

3.400.000 parados en el segundo trimestre

(Página 40)

Arsenio Lope Huerta sera nombrado Delegado del Gobierno en Madrid

(Página 40)

M.C.D.2022

VIERNES

30

Santoral: Ss. Pedro Crisólogo, Abdón, Senén, Gerardo, Germán, Julita, Máxima, Donatila, Segunda, Septimia, Augusta ms.; Leopoldo de Castelnuovo, Terencio cfs.; Silvano erm. Imetiero mj.

Sale el sol a las 07,10 h. y se pone a las 21,32 h. La luna sale a las 19,20 y se pone a las 04,08. Luna llena el 2.

REFRAN: "La primera parte del necio es tenerse por discreto".

EFEMERIDES

1878 Se dispone la construcción del actual edificio de la Bolsa de Comercio de Madrid.

1887 Se concluyen en París los trabajos de cimentación de la torre Eiffel.

1910 El Gobierno español, presidido por Canalejas, suspende sus relaciones diplomáticas con el Vaticano.

1913 Se prohíben los juegos de azar en España.

1915 I Guerra Mundial: Retirada rusa de la región polaca de Galitzia.

1976 El rey Juan Carlos I decreta una amnistía política en España que afecta a 500 personas encarceladas por su ideología.

1983 Entra en vigor en España la ley de las 40 horas semanales de trabajo y 30 días de vacaciones al año.

EL DIARIO PALENTINO
EL DIA DE PALENCIA

Palencia: Mayor,67 – 34001. Apartado de Correos,17.
Teléfonos: Redacción, 744822. Anuncios y suscripciones, 740417.
Administración,740258 FAX, 743360
D.P.: P-2-1958

Presidente editor: José Luis Alonso Almodóvar ; **Gerente:** José Luis Alonso Cruz

Director: MARIANO VALERO. **Redactor jefe:** Gonzalo Ortega Aragón
Jefe de talleres: Francisco del Campo

VENTANAL

Paredes de Nava: Corro Algadón.– (Foto de Adolfo Infante)

Si desea publicar fotografías de su localidad en el "Ventanal", envíelas a El Diario Palentino, Redacción. C/ Mayor, 67 - 34001 Palencia. Indique el lugar y el autor. Formato

CARTELERA

ORTEGA: *"Una proposición indecente"* (13) (5,30-8,15-10,45)
AVENIDA 1: *"Súper Mario Bros"* (T) (5,30). *"Londres me mata"* (18) (8,15-10,45)
AVENIDA 2: *"Recién nacido y ya coronado"* (T) (5,30-8,15-10,45)
AVENIDA 3: *"La bella y la bestia"* (T) (5,30-8,15-10,45)
AVENIDA 4: *"¡Viven!"* (13) (5,30-8,15-10,45)
AVENIDA 5: *"Made in América"* (T) (5,30-8,15-10,45)
AVENIDA 6: *"De vuelta a casa"* (T) (5,30-8,15-10,45)
BOSTON 1: *"Max & Jeremy"* (5,30-8,15-10,45)
BOSTON 2: *"Qiu Ju, una mujer china"* (5,30-8,15-10,45)
BOSTON 3: *"Cuando llama el deseo"* (18) (5,30-8,15-10,45)

SORTEOS

Lotería primitiva

Jueves, 22 de julio
13-20-23-30-39-47
C 34 – R 6

Sábado, 24 de julio
5-11-17-23-27-33
C 37 – R 6

BONOLOTO

Lunes, 26 de julio
18-30-34-46-48-49
C 7 – R 5

Martes, 27 de julio
18-21-22-23-39-40
C 26 – R 3

Miércoles, 28 de julio
10-11-26-28-36-40
C 43 – R 7

Viernes, 23 de julio
1-19-25-26-27-44
C 45 – R 5

ONCE
n.º premiado ayer
34746

FARMACIAS

Jueves, 29: D. José María González Manteca (Mayor, 104) y doña María del Carmen Varona Sánchez (Plaza Héroes del Alcázar, 4).

Viernes, 30: Don Carlos de Fuentes Fenech (Mayor, 66) y doña María Luisa Torrego Pierrad (Honduras, 1).

Servicio Nocturno: Don José María Fernández Nieto (Mayor, 40). Tfno. 742470. Diariamente desde las 10,30 de la noche.

TELEFONOS

Hospital General "Río Carrión"	72 29 00
Ambulatorio	74 40 11
Hospital Provincial "San Telmo"	72 82 00
Cruz Roja (oficinas y coordinadora)	70 05 07 - 70 05 03
Cruz Roja (urgencias)	22 22 22
Clínica "Virgen de la Salud"	74 77 00
Ambulancias	75 22 40
Ambulancias Cruz Roja	74 41 46
Ambulancias Vipamiel	84 46 76
Ambulancia UCI móvil	74 80 23
Servicio de asistencia mecánica y grúa permanente	75 13 85
Policía (urgencias)	0 91
Cuerpo Nacional de Policía	74 30 11
Protección Civil	0 06
Bomberos (Palencia capital: 080)	72 11 11
Subsector de Tráfico	72 06 88
Guardia Civil	0 62
Policía Municipal (092)	74 76 77
Ayuntamiento	71 81 00
RENFE -información-	74 30 19
Autobuses RENFE	74 32 22
Taxis: Parada Federación	74 21 26
" " Pasaderas	74 08 10
" " San José	72 00 16
" " San Lázaro	72 20 76
" " Est. RENFE	74 39 19
Iberdrola, averías	74 25 57
Asociación de Alcohólicos Rehabilitados de Palencia (A.R.P.A.)	72 89 58
Teléfono de la vida ADEVIDA. Palencia	72 89 54
Teléfono información para la mujer	(900) 19 10 10
Hospital Psiquiátrico "San Luis"	72 09 00

ACTOS Y CONVOCATORIAS

Olimpíada de formación vial.-Está abierto el plazo de inscripción gratuita en la Autoescuela Ignacio para la olimpíada de formación vial infantil, que se celebrará del 2 al 13 de agosto, para niñ[illegible] 9 a 14 años.

Becas de universitarios.-Los alumnos que hayan aprobado todas las asignaturas en junio, deberán solicitar la beca antes de finales de julio. Las solicitudes se presentarán en los centros de estudio. Los que no reúnan estas condiciones, lo harán entre el 6 de septiembre y el 31 de octubre.

Peregrinación Diocesana a Lourdes.-Del 6 al 11 de agosto la Hospitalidad Nuestra Señora de Lourdes propone una experiencia de convivencia con los más débiles en Lourdes, donde todos los pobres tienen un sitio. Inscripción hasta el 25 de julio en la Hospitalidad, Estación de Autobuses, entreplanta (acceso por los andenes). Teléfono 70 17 32, los martes, jueves y sábados de 6 a 9 de la tarde.

Aviso a los viajeros.-La OMS recomienda proceder a la vacunación frente a la difteria antes de iniciar el viaje a los países de la Federación Rusa y Ucrania, debiendo contactar con la Sección de Epidemiología del Servicio Territorial de Sanidad con un mes de antelación, de 9 a 14 horas.

Aviso para cazadores.-La Delegación Provincial de Caza abre la media veda en la zona sur del 15 al 22 de agosto; los días 26, 28 y 29 de agosto y 2, 4, 5, 9, 11 y 12 de septiembre. En la zona norte, del 22 al 29 de agosto, y los días 2, 3, 4, 5, 9, 10, 11, 12 y 19 de septiembre. Las divisiones de zonas serán las mismas que en años anteriores.

Instituto Social de las Fuerzas Armadas.-Los afiliados que reciban las prestaciones ISFAS de extrema ancianidad y residencias asistidas deberán renovar hasta el 30 de septiembre las segundas, y desde el 1 de septiembre hasta el 31 de octubre, las primeras. Quienes las perciban a través de Habilitada de CPE solicitarán documentación y normativa.

M.C.D.2022

El cuerpo

Medardo FRAILE

En un cuento de hace muchos años equiparé el cuerpo al coche. El no lleva y nos trae y, como el coche, nos pide combustible y acarrea consiguo disfrutes y problemas. Pero el cuerpo puede andar o desandar cuando no se mueve, simplemente con un libro en las mano, o dado a cavilaciones, rezos, negaciones, creencias o dudas. San Agustín decía que si pudiéramos ir a Dios montados en un vehículo, pocos perderían ocasión de tal viaje; lo difícil es llegar hasta él en lucha con las demandas del cuerpo, pedidor insaciable de regalos y fuente inagotable de apetencias.

Estamos tan acostumbrados al cuerpo que ni nos damos cuenta de que es lo único realmente nuestro, lo que viene y se va con nosotros. Es la casa en que vivimos y el coches que nos lleva. San Juan de la Cruz nos habla de su "casa sosegada" y San Agustín de su "casa interior". El cuerpo como casa es una metáfora ideal, porque él, como ella, nos proporcionan lo tangible y nosotros ponemos en ellos lo intangible. ¿Quiénes somos nosotros? ¿Somos sólo nuestro cuerpo, como pretende el pensamiento débil de la filosofía postmoderna y pregonan también los masajes, las saunas, las piscinas, los deportes, las dietas? ¿O somos el misterio que le sostiene y se sostiene él, el que lo gobierna o desgobierna, lo levanta y acuesta, lo lava, lo viste, le exie o le ahorra esfuerzos, le regaña o le alaba, le hace ir y venir y comportarse de una y otra forma, le manda a todas horas o ve, inane, cómo se desmanda? ¿Quién es el que mata al cuerpo del que se mata a si mismo? ¿Somos lo que no es el cuerpo?

"¿Por qué no hacer de nuestras vidas una obra de arte?", se preguntaba un hombre del que nadie hubiera esperado esa pregunta: Michel Foucault. ¿Por qué no hacer de nuestro cuerpo una buena casa, condenando a las sombras de los trasteros lo peor que nos legaron Adán y Eva y disfrutar y dejar ver al mundo los cuartos soleados, la paz del entendimiento, la voluntad de belleza?

(Iberia Press)

Carlos MENDEZ

El insomnio de los supervivientes

Francisco BARRASA (ICAL)

La vigilia no deseada, la huida del sueño cuando más necesario resulta en plena noche, llega a ser considerado por los científicos como un síntoma de desequilibrio psíquico del ser humano. Sin embargo hay aplicaciones bastante positivas de esa circunstancia. Casi todos recordamos haber elaborado un borrador mental de la lista de la compra del día siguiente, haber visto más clara la ofensa de X -y por tanto el esquema de la venganza incruenta pero brillante que pondremos en práctica de inmediato-, o acariciar el éxito en futuras iniciativas laborales o sentimentales que, a la luz del sol, se antojaban imposibles.

El insomnio pueden ser unas horas de miedo y angustia si la mente se halla especialmente atribulada, pero no es obligatorio que el crujir de los cables de la electricidad, de los ángulos de los muebles de madera o de las cañerías, desemboquen en una posesión demoníaca. También pueden ser una fiesta de los descubrimientos, de la identificación de los ruidos -en ese capítulo se incluyen los corporales pues no hay mejor momento para saber cuánto líquido somos- y del dominio sobre el cosmos en general, puesto que no tenemos enemigo a la vista y eso envalentona mucho.

Un significativo número de personas que no consigue dormir por el simple hecho de introducirse en la cama, opta por enchufar la radio al identificar sus sonidos con una compañía que, con un poco de suerte, acabará por llevarnos al sueño como toda conversación dulce en la que somos sujetos pasivos. Lo habitual es que los programas estén repletos de testimonios de oyentes que cuentan algunos pasajes de su vida como si le dictasen las memorias a una grabadora en plena intimidad, a lo que el presentador contesta con camaradería y con una canción de belleza eterna que pone paz y después gloria. En una sesión de masaje y bálsamo de tales características, incluso las interrupciones para el boletín informativo rompen la armonía, y las cosas de la vida taconean en el cerebro pues hace falta ser pura cibernética para digerir a la 1,59 una confesión de amor escondida por décadas y a las 2,01 el recuento de víctimas mortales de la explosión de un coche bomba.

En la radio-fórmula nocturna casi nunca hay concursos -y para la excepción está el botón del dial-, casi nadie alza la voz por encima de un tono susurrante y son admisibles todas las soledades que a mediodía producen rechazo. Apenas hay otras apelaciones a la felicidad que la recomendación a la tolerancia, y a que cada cual salga adelante como pueda sin más condiciones que dejar en paz la chepa del vecino. Sumidos en ese ambiente de superviviencia, rigen otros códigos para todos los públicos.

Luego, suponemos que se llega hasta nosotros un rato de sueño, y amanece. Es entonces cuando regresan los conocidos monstruos de la actividad. Son los que mandan a partir de ese momento, porque a lo peor los fantasmas no son los de la noche, como reza el tópico, sino aquellos que ejercen durante el día. Alguna razón tiene que haber para que vivan a pleno sol tanto musgo y tanto liquen -de cuatro patas-, si su medio natural son las zonas de sombra fresca. Al menos eso dicen las Enciclopedias.

Un futuro que no llega

Francisco ARIAS SOLIS

"Hoy no es mañana, Lucía:
yo he de estar hoy con doña Ana,
y si se casa mañana
mañana será otro día."
José Zorrilla

PENSANDO EN LAS COSAS QUE ESTAN PASANDO

Las cosas que más pasan son las que más se quieren quedar y no pasar de ningún modo. Y esto es lo que creemos ver ahora en las cosas que están pasando en España; en una España de la que se dijo que nunca pasa nada y en la que tampoco nada se queda: una España histórica, a la que Unamuno, por eso, llamó intrahistórica; una invisible, inexistente, irreal, España de ayer, de hoy y de mañana (a la que también se le ha llamado eterna por eso mismo). Una fabulosa España viva, al mismo tiempo invertebrada (como la pensó Ortega) y esquelética; una España a la que se le ríen los huesos de tanto entrenarse y desentrañarse de sí misma, como la pensó Larra: la pensó y la vivió y la agonizó y, en definitiva, murió de la quitándosela de la cabeza con un pistoletazo; "una cierta idea de España" tan incierta como la vida y tan incerta como la muerte, según se nos aparece en su lectura como en la lectura de Cervantes, y de tantos otros poetas españoles.

¿Y será que esta España para ser inmortal e imperecedera tiene que dejar de serlo para hacerse exclusivamente poética? ¿Acaso la poesía es tiempo vivido y la historia tiempo desvivido? Bécquer nos dijo: "Hoy es como ayer y mañana como hoy, y siempre es igual"; que siempre es así: es y no fue ni será. Unamuno comentando a Jorge Manrique, nos dice que cualquier tiempo pasado es y no fue mejor; pues si fue no es, ni puede dejar de serlo, mejor ni peor. De este modo podríamos decir que cualquier tiempo venidero no será mejor ni peor, puesto que no lo es nunca. Decir: España fue o será mejor o peor equivale a decir que así lo creemos o queremos y esperamos; pero no hay ninguna razón ni motivo que nos lo pueda asegurar.

Entre las innumerables cosas que decimos que están pasando y que son las mismas que decíamos que no pasaban, que se quedaban sin pasar, está (y en el peor estado posible) la cosa de la cosas, por así decirlo (el paro), que es la causa de todas o casi todas las cosas que padece nuestra sociedad, una cosa que venimos padeciendo desde siempre los españoles, una cosa forzosa o por la fuerza.

El hoy como ayer y el mañana como hoy, de Bécquer, siempre iguales, los mismos siempre, lo son por un ahora que se repite. Y cuando Lope nos habla de una mañana que nunca mañanamos (antes nos había dicho que toda la vida en un ahora) se refiere a un imposible porvenir, a un futuro que nunca llega; como el otro día, que tampoco será nunca mañana, de Don Juan Tenorio de Zorrilla.

El mañana que nunca mañanamos y el mañana que será otro día son una misma cosa que "pasa por no pasar y se queda porque no se queda", como nos dijo Calderón. No es vano, nos dijo otro gran poeta: "Mañana será otro día / otro día que será / otro será todavía".

M.C.D.2022

Y ahora, el peligro que viene...

José Ramón ALONSO

En el tiempo de nuestros abuelos, y quien esto escribe sitúa dicho tiempo al comenzar nuestro siglo XX, el peligro que parecía más amenazador fue el llamado "peligro amarillo", constantemente denunciado por aquel raro megalómano que fue el Emperador alemán Guillermo II. No hubo en realidad tal peligro, porque la China de entonces estaba en uno de sus más acentuados momentos de decadencia, aunque eso sí, estaba en una época de expansión al llamado Imperio del Sol Naciente, que en 1905 acababa de dar a los rusos, por mar y por tierra, una paliza inmensa. La que trajo los graves disturbios de 1905, y fue como el prólogo a la Revolución Soviética. Aún estamos en las consecuencias.

Un verdadero peligro que llegó poco más tarde fue el motivado precisamente por tal "Revolución soviética", el peligro comunista, que duraría desde 1917 por lo menos hasta 1989, cuando cae el Muro de Berlín, que era su mayor exponente. No crean ustedes que todo fue malo en aquel peligro comunista, pues no pocas de sus consecuencias fueron extraordinariamente buenas. Para vacunarse contra el Comunismo, el Capitalismo tuvo que transformarse y hacer inmensas concesiones a la antes pobrísima clase obrera. Del salario ínfimo, el trabajo inhumano de niños y de mujeres, la jornada de doce horas y la generalización de la miseria, se pasó en pocas décadas al llamado "Estado providencia", que casi todo lo daba resuelto, desde el nacimiento hasta la muerte: seguros de natalidad, seguridad social, altos salarios, estabilidad en el empleo, jubilaciones en edad todavía temprana, educación gratuita para todos, vacaciones pagadas, seguro de paro... Se hizo realidad todo lo que parecían sueños.

No crean ustedes que todo esto se dio porque sí, sino para contener al comunismo y a las viejas masas descontentas. ¿Qué queda hoy por reinvindicar en el mundo obrero? De hecho casi todas las reivindicaciones del viejo socialismo están logradas, y el único problema es si habrá dinero para seguir disfrutando de lo que ya se tiene, porque en el "Estado del bienestar" acaso se haya llegado al límite de lo posible, o de lo conveniente. Además -y permítanme ustedes este cinismo– como el peligro comunista ha desaparecido, desde la riqueza se ha perdido el miedo. Puesto que la Revolución ya no amenaza, se puede ir quitando al obrero lo que ya tiene. Despacito, naturalmente. ¿Verdad que algo así está sucediendo?

Pero mientras tanto es otro peligro el que reaparece. El nacionalismo extremado y el fundamentalismo islámico, unidos para lo peor, son los que llega con tristísimas consecuencias. No es solo que haya guerras en Corea, o en Angola, o en Indochina; es que las guerras nacionalistas se están produciendo en naciones europeas. Yugoslavia está en llamas, los checos se han separado de los eslavos, los ucranianos de los rusos y los armenios de todo el mundo, mientras que el extremismo religioso llama a las puertas del Mediterráneo, desde Egipto hasta Marruecos. Su lejano epicentro está en el Irán, lo que antes fue Persia, y amanaza a las democracias y a los Estados muy gravemente. A las democracias porque el Islamismo no cree en ellas, y a los Estados porque los disuelve. Exagerando un tanto, podríamos decir que Muza y Tarik llaman de nuevo a nuestra puerta. A los españoles nos costó 800 años vencerlos.

Primero peligro amarillo, después peligro comunista, ahora peligro islámico y al tiempo nacionalismos en lucha abierta. No parece que venga lleno de paz y de fortuna el ya próximo siglo XXI. Con 185 naciones independientes, hasta la ONU es un avispero. El viejo orden, que es el nuestro, se está resquebrajando como un cántaro viejo.

(Iberia Press)

Carlos MENDEZ

ADIOS A LOS ALPES

Aislamiento de España

Alberto A. TORRES, S.J.

Hace dos o tres días, el Neue Zürcher Zeitung -a mi gusto, el mejor periódico de Centroeuropa, aunque lo digo con permiso de periódicos como Die Welt, Le Monde o el Frankfurter Allgemeine Zeitung– encabezaba, en primera página, una información sobre España con la palabra "aislamiento".

Uno recuerda los tiempos en que, sin permiso y sin autorización de la policía española, cruzaba las fronteras prohibidas por el sello estampado en el pasaporte; español, entonces enseñaba uno el pasaporte de España con una cierta vergüenza y hasta temor.

Hoy, incluso, el pasaporte español, en los controles de la Comunidad Europea, entra por la puerta grande, por donde no pasan ni los canadienses ni los americanos ni los japoneses, es decir, los grandes y poderosos de las políticas internacionales. No se si salimos o nos sacaron del aislamiento pero que nadie mira con malos ojos la nacionalidad española, desde luego.

Lo que sí ocurre es que España carece ya del morbo, del misterio, de otros tiempos. España no se ha adocenado, entre otras cosas porque es mucha España y no puede, pero sí ha perdido personalidad colorista, distinción y aquello de "España es diferente". No digo que corra parejas con las naciones Europeas cispirinaicas, pero, vamos, ésa es la dirección.

Lo cual que alegra mucho a las naciones europeas. Alguna vez ya sospeché por escrito, que el posible atractivo de España, porque lo tiene y lo ejerce, estuviera en alguna explicación freudiana: España sería la nación femenina, que gusta de la intriga y el coqueteo. Una nación tan suya en el concierto o desconcierto de las naciones europeas, que atrae huyendo y huye atrayendo. Y eso sin entregarse, del todo, nunca.

Hoy estas naciones centroeuropeas han cambiado su opinión sobre España. Hoy España es, lo primero, una democracia, en la que se han integrado todos los hombres, políticas, tendencias, corrientes, lo mismo culturales que religiosas o políticas, etc. Y esto se valora mucho aquí, no se si por democratismo o por lo otro de que, siendo todos iguales, no destaca nadie, que todo habría que dialogarlo.

Hoy España es el progreso, esa palabra que, como un saco, admite todo lo que le echen, lo recibe con la boca abierta. Hay aspectos de la progresía que más bien son recesionistas, con billete de ida hacia las cuevas de Altamira y lo niveles del hombre del hacha y de la mujer greñuda, que oscurecía sus ojos con malaquita pulverizada y disuelta en grasa de búfalo.

Hoy España es, para algunos europeos, la dama, a la que hay que galantear para que se deje querer, o el vecino de al lado, a quien hay que pasar la mano para que abra la puerta y deje entrar a los viajantes con sus muestrarios de todo lo que nos quieran vender.

Una cosa sale de ojo al lector español de esta prensa centroeuropea, e incluso internacional sin más: su europeísmo. Al revés que aquí, ahí nadie tiene por infantil y delirante al nuevo europeísmo español. Y el caso es que este fallo de observación preocupa.

Porque, ciertamente, en el europeísmo de estas naciones no observa uno esa actitud de ingenuidad, idealismo y esperanzas, que son las notas del europeísmo español. Sí que avisa a España esta prensa y le advierte que no espere todo, ni siquiera mucho, de los reyes magos, que ahora llegan, no desde el Oriente, sino desde Alemania. E insisten en que España o lo produce por puños o que se despida de llenar sus despensas.

En la política de España hoy destaca Felipe González. Sobre todo por su europeísmo a ultranza, con sello germano de Willy Brand antiguo, etc. Y, desde luego, el presidente se cotiza aquí como político de talla internacional. Y eso, sin sombras ni sombra de ninguno otro por el momento. Un Indurain sin segundo.

Lástima, dice está prensa de lengua alemana, francesa e italiana, que los españoles tengan esa proclividad siniestra a tintar de negro situaciones que sólo son grises (política, economía, trabajo, etc). Lástima, en este momento, nuestra inclinación a hacer drama de la comedia, al revés, p. ej., de los italianos, que, del drama, hacen comedia y se lo pasan mejor. Porque los tiempos son menos buenos para todos y del mismo palo cualquiera tiene una flauta.

Esta misma nación, que tengo ya que dejar con sus lagos, sus cumbres y su tipismo, acaba de sacar un libro: "Schwiz ohne Orientierung" (–Suiza sin norte). Su autor, el suizo de cuerpo, alma, corazón y vida, Hans Küng. Me he leído el libro "de un jalón", que diría un mejicano. Su tesis: lo que fuimos ya no sirve; sólo valdrá el europeísmo contra el cantonalismo. Eso.

M.C.D.2022

José María Aznar en el balcón del nuevo Ayuntamiento de Salinas junto al alcalde, el presidente de la Diputación y los consejeros Huidobro y Jambrina

(Foto LUIS)

Huidobro, Bécker y Jambrina acompañaron al presidente del PP

Aznar asistió como invitado a la inauguración del nuevo Ayuntamiento de Salinas de Pisuerga y de las obras de abastecimiento de agua

Jorge CANCHO

El presidente nacional del Partido Popular, José María Aznar, visitó en la jornada de ayer, en calidad de invitado, la localidad de Salinas de Pisuerga para asistir a la inauguración del Ayuntamiento así como de las obras de abastecimiento de la comarca del Valle del Pisuerga. El presupuesto de la nueva Casa Consistorial ha ascendido a casi 15 millones de pesetas, mientras que en las obras de abastecimiento de agua, que se iniciaron siendo José María Aznar presidente de la Junta de Castilla y León, se invirtieron 117 millones de pesetas. El proyecto afecta en total a siete municipios.

Los vecinos de Salinas de Pisuerga quisieron estrechar la mano de José María Aznar en su visita a la localidad palentina

(Foto LUIS)

José María Aznar, líder del Partido Popular, visitó en la jornada de ayer la localidad de Salinas de Pisuerga, donde se sumó a los actos de inauguración del nuevo Ayuntamiento y de las obras de abastecimiento comarcal de agua en el Valle del Pisuerga. Aznar, que había sido invitado por el alcalde de esta localidad palentina, Felipe Torices García, fue objeto de un caluroso recibimiento por parte de los vecinos de Salinas de Pisuerga.

Con motivo de la visita del presidente nacional del PP también se dieron cita en la localidad norteña algunos responsables de la Junta de Castilla y León, de la Diputación Provincial, así como los senadores, diputados y procuradores palentinos de esta formación política.

El consejero de Presidencia y Administración Territorial, César Huidobro, en calidad de presidente accidental de la Junta durante la ausencia de Juan José Lucas, descubrió una placa en el Ayuntamiento con la que se inauguró la nueva Casa Consistorial de Salinas de Pisuerga.

AYUNTAMIENTO

En las tres fases de las que han constado las obras de este edificio municipal se ha realizado una inversión de 48 millones de pesetas, de los cuales han sido aportados por el Ayuntamiento 14.800.000 pesetas; Diputación Provincial, 22.700.000 pesetas, y el resto -10.500.000 pesetas- por la Junta de Castilla y León.

Además de los servicios municipales este inmueble albergará también un consultorio médico local para 15 localidades, que ha sido subvencionado por la Junta con 1.978.348 pesetas; el hogar del pensionista, con bar, sala y biblioteca; el Juzgado de Paz, y otras oficinas para asistente social y Cámara Agraria Local.

El edificio del Ayuntamiento de Salinas de Pisuerga ocupa una extensión de 220 metros cuadrados útiles y cuenta con cuatro plantas incluida la baja. En el primer piso se encuentra el consultorio médico y el Hogar del Pensionista; en la segunda está la alcaldía, la sala de sesiones, los despachos del secretario, del asistente social, de la Cámara Agraria, de las Juntas Vecinales y del Juzgado de Paz, y en la última planta se encuentra la sala de reuniones y el archivo.

ABASTECIMIENTO DE AGUA

También el consejero de presidencia, César Huidobro, acompañado por el de Medio Ambiente, Francisco Jambrina y por el de Economía, Fernándo Bécker, inauguró las obras de abastecimiento de agua en el Valle del Pisuerga.

Estas obras, que comenzaron a ejecutarse siendo José María Aznar presidente de la Junta de Castilla y León, han consistido en la conducción de aguas entre diversas localidades de la zona que se surten de un depósito de 50 metros cúbicos instalado en Cervera de Pisuerga y de otro depósito regulador en San Mamés de Zalima de 30 metros cúbicos. A su vez un grupo hidroneumático instalado en Mudá permite la distribución regular del agua entre las localidades de Ligüérzana, Barcenilla, Salinas de Pisuerga, Matamorisca, San Mamés de Zalima, Renedo de Zalima y Mudá. La obra ha tenido un presupuesto total de 117.154.050 pesetas, habiendo aportado la Junta de Castilla y León el 90 por ciento mientras que la mancomunidad del Valle del Pisuerga se encargó del resto, unos 12 millones de pesetas.

A los actos de inauguración de la Casa Consistorial y de las obras de abastecimiento de agua en este valle se sumaron igualmente el delegado territorial de la Junta de Castilla y León, Antonio Hermoso; el presidente de la Diputación Provincial de Palencia, Jesús Mañueco; varios diputados provinciales del PP asi como otros responsables del partido a nivel provincial.

Mi columna

Juan

Mariano VALERO

Pues ya ven ustedes, el amigo Juan Guerra, el "hermanísimo" del ex-vicepresidente del Gobierno y vicesecretario del PSOE, Alfonso Guerra, ha vuelto a salir airoso de uno de los asuntos que tenía pendientes con la Justicia. La noticia se conocía ayer y ha tenido como es lógico una importante trascedencia en los medios de comunicación y en la opinión pública en general.

Alguno puede decir que es aventurado y peligroso para un ciudadano de a pie meterse en camisas de once varas y opinar sobre un tema judicial, por aquello de que no siendo un técnico en derecho ni en materia procesal el riesgo de meter la pata es muy alto. Parece lógico. Pero por otro lado hay que decir que el derecho a opinar no es patrimonio de nadie y por tanto incluso es bueno que en este país hasta los ciudadanos de a pie opinemos sobre temas judiciales y sobre lo que nos venga en gana. Siempre claro está que se guarden las más elementales normas de educación y respeto a los demás y fundamentalmente hacia los implicados en las cuestiones sobre las que se opina. Con esa sola prevención basta. Que aquí nadie es más que nadie. Al menos en la teoría. Porque en la práctica...

Pero volvamos al tema inicial. Juan Guerra estará en estos momentos celebrando su "éxito". La Audiencia Provincial de Sevilla ha revocado la sentencia condenatoria que le había impuesto un juzgado por un presunto delito fiscal, consistente en un año de prisión y 15 millones de multa. Por lo tanto ha sido absuelto. Aún le quedan pendientes varios "asuntillos" más con los tribunales de justicia, como son los casos "Litomed", "uso irregular de un despacho oficial" y "tragaperras". Pero después de su absolución por el presunto delito fiscal ("caso Fracosur"), estos otros son pan comido. Y además como se va a enfrentar a ellos con la "cartilla" en blanco -sin antecedentes penales-, pues rien de rien como diría un francés. Nada de nada.

Pero ocurre que en este, como en otros casos similares, a los españolitos se nos queda una cara de gilipollas que no se puede aguantar. Oséase, y vamos al grano, un señor que no tenía nada, salvo el apellido Guerra, y que incluso estaba cobrando el subsidio de desempleo, de pronto, en un tris-tras y por arte de birlibirloque se encuentra con el regalito de un despacho oficial nada menos que en la sede de la Delegación del Gobierno en Andalucía, empresas y negocietes por aquí y por allá, fincas y demás propiedades, compartidas o no, que da igual, y todo logrado sin trampa ni cartón. Si como parece así ha sido, porque ningún tribunal encuentra nada "raro", yo creo que lo que procede es nombrar a Juan Guerra presidente del Gobierno.

M.C.D.2022

José Javier Vicente Terceño, escoltado por una pareja de la Guardia Civil, y al fondo Adolfo Muñoz Marín (Foto LUIS)

Al considerarle autor de un delito de homicidio frustrado

Condenado a diez años de prisión el hombre que agredió con una navaja al portero de la discoteca "Alphaville"

El Tribunal de la Audiencia Provincial de Palencia ha condenado a José Javier Vicente Terceño a la pena de diez años de presión mayor al considerarle autor de un delito de homicidio en grado de frustración que cometió en la persona de Adolfo Muñoz Marín, portero de la discoteca "Alphaville". La Sala también condena a Vicente Terceño a cinco días de arresto menor por la falta de daños, al pago de una multa de veinte mil pesetas por otra falta contra el orden público y a indemnizar a la víctima con 3.680.000 pesetas por las lesiones e impedimientos que se le causaron así como por las secuelas de las mismas.

Jorge CANCHO

Diez años de prisión mayor ha sido la condena impuesta por el Tribunal de la Audiencia Provincial de Palencia a José Javier Vicente Terceño al considerarle autor de un delito de homicidio en grado de frustración cometido contra Adolfo Muñoz Marín, portero de la discoteca "Alphaville".

Los hechos por los que se condena a Vicente Terceño ocurrieron el 20 de enero de 1990 cuando éste, acompañado de Carlos Ignacio Medina Pérez, María Soledad Ruesga Bernal y Marcelino Saldaña Fernández, irrumpieron en la discoteca "Alphaville" con la intención de entrar sin abonar el importe de entrada.

Este hecho ocasionó que en el vestíbulo de la discoteca se iniciara una discusión con los porteros de la misma, Adolfo Muñoz Marín y Juan Jesús Alonso Picado. Fue entonces, mientras Adolfo forcejeaba con Carlos Ignacio, cuando Vicente Terceñoo sacó del bolsillo de la cazadora una navaja abierta y, con el propósito de acabar con la vida del encargado de la puerta de entrada de la citada discoteca, le asestó una puñalada en el lado derecho del cuello que le produjo traumatismo cervical y otras lesiones que le hubieran causado la muerte de no haber sido trasladado urgentemente al Hospital "Río Carrión".

Después de esta agresión, el otro portero, Juan Jesús Alonso Picado, cogió unos luchacos para repeler a los agresores y manifestó a unos clientes de la discoteca que avisaran a la policía y que socorrieran a su compañero lesionado. En vista de los acontecimientos, los agresores, Vicente Terceño, Marcelino Saldaña y Carlos Ignacio Medina huyeron inicialmente, pero volvieron al poco tiempo portando una porra para tratar de agredir a Juan Jesús, que se vió obligado a cerrar la puerta de la discoteca.

Al llegar los agentes de la policía al lugar de los hechos se procedió a la detención de José Javier Vicente Terceño, quien en el trayecto hasta la Comisaría amenazó de muerte a los funcionarios y propinó fuertes patadas al vehículo oficial, ocasionándole algunos desperfectos.

ANIMO DE MATAR

Entre los fundamentos de derecho la Sala estima que los hechos demostrados son constitutivos de un delito de homicidio en grado de frustración ya que se cometieron con el ánimo de matar y no de herir a su víctima. El Tribunal sostiene este argumento apoyado en varios aspectos entre los que destaca el de la magnitud del arma empleado; el de la zona o lugar del cuerpo afectada; la forma en la que se produjo la agresión, y el comportamiento posterior del condenado.

Igualmente la resolución judicial considera que Vicente Terceño incurrió en una falta de daños al golpear de forma intencionada el vehículo policial, así como de otra falta de ofensas leves a los agentes que procedieron a su detención.

Por todas estas razones la Audiencia Provincial de Palencia ha condenado a José Javier Vicente Terceño a la pena de diez años de prisión mayor por el delito de homicidio en grado de frustración, mientras que por las faltas de daños y contra el orden público le ha impuesto cinco días de arresto menor y una multa de 20.000 pesetas. Por los perjuicios causados a Adolfo Muñoz Marín la sentencia establece una indemnización a su favor de 3.680.000 pesetas, de los cuales dos millones son por las secuelas y el resto por las lesiones para las que necesitó rehabilitación funcional a lo largo de 420 días.

Coincidencia con la petición del fiscal

La pena impuesta por el Tribunal de la Audiencia Provincial de Palencia a José Javier Vicente Terceño por un delito de homicidio en grado de frustración coincide íntegramente con la petición que el Ministerio Fiscal realizó en las conclusiones definitivas.

La fiscalía solicitó para Vicente Terceño -condenado anteriormente en otras ocho ocasiones por diversos delitos entre los que destaca un homicidio- una pena de 10 años de prisión mayor y una indemnización de 3.680.000 pesetas en concepto de indemnización a favor de Adolfo Muñoz Martín. Además requirió para el procesado una multa de 20.000 pesetas por una falta contra el orden público y cinco días de arresto menor por otra falta de daños.

La defensa por su parte requirió la libre absolución de su patrocinado, aunque subsidiariamente solicitó una condena de 5 meses de arresto mayor por si la Sala considerase que incurrió en un delito de riña tumultuaria.

Absuelto el hostelero acusado de impedir una huelga en San Juan de Dios

REDACCION

El titular del Juzgado de lo Penal de Palencia, Miguel Angel Amez, ha absuelto al responsable del servicio de cocina del Hospital Psiquiátrico de San Juan de Dios, de un delito de impedimento o limitación del derecho de huelga por el que fue procesado el pasado lunes.

La resolución judicial estima que no quedó acreditado en las declaraciones de los testigos que se hubiera impedido o limitado a los trabajadores de la cocina de este centro psiquiátrico el ejercer el derecho de huelga, pues el día anterior estos empleados habían sido debidamente informados de las movilizaciones y sin embargo decidieron acudir a su trabajo.

La Sala de lo Penal también apunta en la sentencia que no se limitó ni impidió el derecho a la huelga a nadie ya que los trabajadores habían acudido voluntariamente a trabajar, por lo que estima que el hecho de no dejar pasar a un piquete de huelga al interior de San Juan de Dios no es penalmente castigable.

HECHOS

Los hechos que se le imputaron a Pedro Gazopo Martín se remontan a la Semana Santa de 1991, cuando precisamente se celebraba una huelga general en el sector de la hostelería. En aquellos días, un piquete informativo compuesto por más de diez personas se presentó en el Hospital Psiquiátrico de San Juan de Dios con la intención de informar sobre las razones de las movilizaciones a los trabajadores que prestaban servicio en la cocina.

Este piquete informativo no pudo pasar al interior del inmueble al impedírselo primero el jefe de Personal, Antonio Poncio, y más tarde el procesado Pedro Gazopo Martín, encargado del servicio de cocina.

Por este motivo el Ministerio Fiscal calificó los hechos en sus conclusiones definitivas como constitutivos de un delito de impedir o limitar el derecho de huelga por el que solicitó una pena de cuatro meses de arresto menor y una multa de 400.000 pesetas. La defensa por su parte requirió de la Sala la libre absolución de su patrocinado.

REZA

nueve Avemarías durante nueve días. Pide tres deseos, uno de negocios y dos imposibles. Al noveno día publica este aviso y se cumplirán, aunque no lo creas.

V.O.

M.C.D.2022

XVII SEMANA DEL ROMANICO

Revelación musical

Excepcional concierto del Coro Polifónico Madrigal de Bucarest

Marco Antonio PORRAS

De auténtica revelación puede considerarse el concierto ofrecido anoche por el Coro Polifónico Madrigal de Bucarest, en la segunda jornada de la XVII Semana del Románico Palentino que organiza el departamento de Cultura de la Diputación.

El fiel público de esta Semana pudo disfrutar en el templo de San Miguel del descubrimiento –en la mayoría de los casos– de una forma distinta de cantar: un canto sin vibrato, con unas inflexiones de voz verdaderamente prodigiosas y un dominio admirable de la escala infinitamente dividida en tonos, semitonos, cuartos de tono, etc.

El acto estuvo presentado por monseñor Pablo Colino, canónigo y maestro de capilla de la Basílica de San Pedro del Vaticano, que sustituyó al titular del Coro Madrigal de Bucarest, Marin Constantin, en la dirección de una de las piezas (el villancico **Floricica**).

De la gran calidad del conjunto que ayer visitó Palencia "con lo mejor de Rumanía" –según palabras de su director– nos habla el hecho de que haya sido declarado patrimonio cultural de la Humanidad por la UNESCO. Asimismo, esta entidad ha designado al propio Constantin con el título de embajador cultural, honor compartido en el mundo de la música por un número de artistas que se cuenta con los dedos de la mano. El coro ha grabado además más de una treintena de discos para los mejores sellos europeos.

Especialmente reveladora la primera parte del concierto, con un florilegio bizantino del ritual ortodoxo, elaborado por el director del grupo basándose y combinando números de la música tradicional religiosa del cristianismo oriental. Media hora mágica, un viaje espiritual hacia sonidos sutiles y exóticos, de una belleza insuperable, con los que el espectador se emociona y reconforta a un tiempo. "Un fenómeno artístico casi místico", como apuntaba sin exageración el programa.

(Foto LUIS)

El Coro Madrigal de Bucarest, con su director en primer término, Marin Constantin

La segunda parte fue un verdadero alarde del coro, interpretando con idéntica maestría desde unas **Variaciones-divertimento sobre el tema "La trucha" de Schubert** de Franz Schöggel –cuya simpatía no debe oscurecer su dificultad técnica– hasta la sobrecogedora y sugerente composición contemporánea **Ritual para la sed de la Tierra para grupo solístico, coro e instrumentos de percusión**, con el Coro repartido por todo el templo.

En suma, además de una experiencia estética memorable, una actuación al más alto nivel artístico exigible que pone muy alto el listón de la Semana, no sólo para esta edición, sino para las posteriores.

(Foto LUIS)

Público que asistió ayer al concierto en la iglesia de San Miguel

La Tienda en Casa.

HAGA SU PEDIDO

PARA TOMAR CAFÉ DE CAFETERÍA

Con esta cafetera eléctrica exprés, usted ya no tendrá que salir de casa para tomar un buen café de cafetería. Sus posibilidades son increíbles: permite degustar desde un auténtico exprés hasta un capuchino. La cafetera lleva 2 salidas de café y cucharilla dosificadora. Su depósito de agua es extraíble y, gracias a su vaporizador, calienta leche y agua para infusiones. Además incluye visor para controlar en todo momento el nivel de agua. Su garantía es de un año.

TELÉFONO
91-309 02 11
PEDIDOS

P.V.P. 16.950 PTA

SISTEMA DE PEDIDO
• Por teléfono: 91-309 02 11
Horario de recepción de pedidos: De lunes a viernes, de 11 a 20'30 h. Sábados y domingos, de 11 a 18'30 h.
• Por correo: Rellene el cupón adjunto y envíelo a La Tienda en Casa. Apdo. de correos Nº 724 F.D. 28080 Madrid.
• Servicio de envío: En un plazo aproximado de 10 días laborables, recibirá el producto en su domicilio. Gastos de envío, 650 PTA.
• Garantía de devolución: Si cuando reciba su pedido no queda satisfecho, tiene un plazo de 7 días para devolverlo. Llame al teléfono de atención al cliente (91-309 03 03) y le reintegraremos el importe del artículo.

Apellidos
Nombre
Calle
Nº Piso Escalera
Localidad
Provincia C.P.
Teléfono
Este dato es imprescindible para cursar su pedido.

P.V.P.		Gastos de envío		Total
16.950	+	650	=	17.600

■ Forma de pago.
☐ Contra reembolso. ☐ Mediante tarjeta.
☐ El Corte Inglés. ☐ Visa.
☐ American Express. __/__/__ Fecha de caducidad
Nº tarjeta. Firma.

Cafetera exprés Ufesa, Ref. 2B-0771014

Los pedidos sólo se enviarán a Península y Baleares. No se entregarán pedidos en apartados postales. Todos los precios incluyen IVA. El Corte Inglés - División de Venta a Distancia es el responsable de la venta y distribución de estos productos. Las operaciones se entenderán realizadas en Hermosilla 117, 28009 Madrid.

UN SERVICIO DE VENTA A DISTANCIA DE EL CORTE INGLÉS

M.C.D.2022

Por valor de 14.000.000 de pesetas

El Ayuntamiento realizará diversas obras de reforma en las instalaciones del Cementerio Municipal

J.Benito IGLESIAS

La Comisión Informativa de Infraestructura, Obras y Servicios del Ayuntamiento de Palencia analizó en la tarde de ayer diferentes ejecuciones a realizar en la capital palentina por valor de poco más de 21.000.000 millones de pesetas, entre las que destacó especialmente la propuesta del proyecto, pliego de condiciones y convocatoria de concurso para remodelar el Cementerio Municipal en algunas zonas que han sufrido cierto deterioro y precisan de reformas inmediatas.

La capilla del Campo Santo verá mejoradas sus actuales instalaciones

El actual Cementerio, tras el acuerdo de la Comisión de Obras, acometerá distintas reformas en lo que se refiere al actual osario, la fachada exterior, la capilla y otras realizaciones en diferentes depedencias del Campo Santo, alcanzando todo ello un montante presupuestario de 14.000.000 millones de pesetas.

En orden de importancia a las ejecuciones de obras citadas con anterioridad se aprobó igualmente un proyecto que procede de la anterior legislatura municipal para dotar de nuevo alumbrado público a las calles Doctrinos, General Amor, General Franco y la Plaza de Isabel La Católica en la capital palentina.

Dicha obra contempla la sustitución de las actuales farolas situadas en esta zona del casco antiguo de Palencia, que a partir de ahora tendrá farolillos más acordes con la estética de un alumbrado ubicado en otras calles adyacentes. La obra supone un gasto de 5.900.000 pesetas.

Finalmente, la empresa FUMIVI sumistrará nueve fuentes destinadas a parques y jardines públicos, sustituyendo las que habían dejado de funcionar por un valor de 60.000 pesetas. Al no recibirse ofertas para la reconstrucción de la "Fuente de la Salud", el Ayuntamiento ha decidido que sean sus propios empleados los que realicen unos trabajos de piedra y drenaje con un coste de 1.000.000 de pesetas.

No figurarán los partidas del Torneo de Baloncesto y Día del Concejo

La Comisión de Festejos fija un presupuesto final de 55.800.000 pesetas para San Antolín-93

J.B.I.

La Comisión Informativa de Educación, Cultura, Deportes y Festejos, reunida ayer bajo la presidencia del concejal Celso Mellado, acordó tras una reciente petición de Sotero Fernández-Pinilla, del PP, e Isidoro Fernández Navas, del CDS, aprobar las cantidades asignadas a las Ferias y Fiestas de San Antolín entre las que que se incluyen nuevas partidas que conforman un presupuesto no global de 55.800.000 pesetas para los actos que figuran en el programa elaborado por el Ayuntamiento.

Las actuaciones musicales, como la de Joaquín Sabina, se llevan buena parte del presupuesto

El presupuesto no incluye los 15.000.000 millones que el Patronato Municipal de los Deportes, con asignaciones propias, dedica cada año al Torneo Internacional de Baloncesto "Ciudad de Palencia", ni tampoco el dinero dedicado a la celebración del "Día del Concejo", que tiene lugar fuera de los actos en honor a San Antolín.

Las cantidades que han sido finalmente incluídas a petición de diversos grupos municipales hacen referencia a la subvención de las peñas, Feria de Artesanía, Expo – Aire, gastos de personal y protocolo, que elevan el presupuesto final, de forma no globalizada, hasta la cantidad de 55.800.000 pesetas frente a un borrador inicialmente fijado en 40.000.000 millones. Los espectáculos musicales de Joaquín Sabina, Los Ronaldos, Los Panchos, José Manuel Soto, Rosario Flores y las distintas verbenas se llevan la mayor tajada presupuestaria con 26.800.000 pesetas.

Por otro lado, se dio vía libre a la propuesta de convertir la Academia Municipal de Música – ubicada en el edificio de la antigua estación de ferrocarril – en Escuela de Música, en virtud de una Orden de 30 de Julio de 1992, de acuerdo a la LOGSE, para que primero la Comisión de Gobierno y luego el Pleno ratifiquen una decisión que deberá ser conocida por el Ministerio de Educación y Ciencia de cara a la posibilidad de solicitar subvenciones.

El Pleno Municipal estudia esta tarde el Plan Especial de Reforma Interior de San Pablo

REDACCION

El Pleno Extraordinario del Ayuntamiento, el último antes de iniciarse el periodo vacacional de agosto, analizará a partir de las 7,30 de esta tarde, como principal punto del Orden del Día, la propuesta de la Comisión Informativa de Urbanismo de aprobar inicialmente el Plan Especial de Reforma Interior (P.E.R.I.) de San Pablo, promovido a instancias de la Comunidad de los Padres Dominicos.

En el Plan General de Ordenación Urbana el suelo se recalificó como urbanizable y a cambio los Padres Dominicos cedieron un solar de la antigua huerta para ubicar el futuro Conservatorio de Música, así como una zona destinada a plaza. Aquí, el Ayuntamiento pretende ubicar un tercer aparcamiento subterráneo, que se uniría al actual de la Plaza de Abilio Calderón, y al proyectado para la Avenida de Santiago Amón, de nuevo sacado a concurso al no aceptar ninguna empresa su construcción y explotación.

ANTIGUA TEJERA

Por otro lado, los diferentes grupos municipales estudiarán la aprobación inicial del catálogo de la antigua cerámica de la Avenida de Santander, así como la inclusión en el Inventario General de los Bienes y Derechos Municipales de los terrenos adquiridos recientemente a "Canaria Andaluza de Promociones". Igualmente, se abordará la cesión de una parcela de 11.061,80 metros cuadrados, segregados de la antigua Tejera, a favor del Ministerio de Educación y Ciencia para la construcción de un cuarto instituto de enseñanza media.

Asimismo, a propuesta de la Comisión de Hacienda, se realizará la revisión anual de las tarifas del estacionamiento en la Plaza de Abilio Calderón de acuerdo con la subida del IPC, fijándose un aumento en torno a un 4,6 por ciento.

El Pleno del Ayuntamiento verá también la posibilidad de adjudicar el concurso convocado para la prestación de los servicios de Diseño, Formación y Desarrollo del Plan Numerizado de Palencia (S.I.G.), reecogiéndose también la moción del grupo municipal de IU, que pretende un estudio que contemple la modificación de la actual reglamentación aplicable a los servicios de auto-taxi en la capital palentina.

M.C.D.2022

Caja España dio el visto bueno a un crédito de 60 millones

Los trabajadores de "HUBASA" percibirán finalmente el total de las nóminas adeudadas por la empresa

J.Benito IGLESIAS

Los 134 trabajadores de la factoría minera HUBASA, perteneciente a la localidad norteña de Barruelo de Santullán, podrán percibir hoy, o a lo más tardar mañana, el total de salarios adeudados, unos 60 millones de pesetas, después de que el director financiero de la empresa, Mariano Calle, y el jefe de zona de Caja España, Rafael Mantecón, llegasen a un acuerdo en la sede de la entidad bancaria en León para la concesión de un crédito que permitirá el adelanto de parte de una subvención concedida por la Junta de Castilla y León.

(Foto LUIS)

Los representantes de HUBASA pagarán a los trabajadores gracias a Caja España

La firma del crédito que permitirá recibir al empresario Vitorino Alonso un adelanto de 60 de los 163 millones de pesetas concedidos como subvención de incentivos a la minería por parte del Gobierno regional, permitirá que HUBASA pueda retomar la calma y terminar así con una huelga legal que comenzó en pasado 31 de mayo parte de la totalidad de la plantilla minera en la factoría barruelana.

La documentación pertinente, a la que tuvo que dar el visto bueno el recientemente nombrado director general de Caja España, Antonio Huertes, llegó ayer a la delegación territorial de la Junta de Castilla y León en Palencia, donde la denominada "toma de razón" del crédito fue refrendada por el jefe del servicio de Economía, Hacienda y Minas, Venancio Calderón.

Los mineros recibirán de esta forma los salarios de marzo, abril y mayo, así como ls pagas extraordinarias de julio y mayo y diversos atrasos registrados en el convenio, con lo cual serán seis nóminas a percibir por unos trabajadores en muchos casos sin apenas recursos económicos para subsistir. El crédito de 60 millones de pesetas de Caja España es un anticipo a cuenta del total de subvención de la Junta, que abonará la cantidad que falta a HUBASA en el mes de septiembre u octubre, retrasándose probablemente el pago de la mensualidad de agosto.

VOLVER A LA MINA

El presidente del comité de empresa de Hullas de Barruelo S.A., Jesús Mª López, manifestó esta mañana tras la noticia de la concesión del crédito que permitirá pagar los salarios atrasados a los trabajadores su intención de, previsiblemente el lunes, *"iniciar de inmediato las labores de extración del carbón tras un parón que ha provocado la huelga legal de casi dos meses, aunque previamente deberá de llevarse a cabo una inspección de la mina y retirado algunas sanciones a trabajadores, tras lo cual nosotros retiraremos la denuncia a la empresa por presunto delito social".*

Jesús Mª López, que ha vivido las largas negociaciones para que los trabajadores recibieran lo que se ganaron en la mina, se mostró *"satisfecho y con ganas de que el crédito se firmara de una vez"*, aunque no descartó que volviesen a existir problemas de restraso en el pago de mensualidades hasta que HUBASA se estabilice económicamente.

Respecto a la concesión de una polémica explotación minera a cielo abierto a la empresa para garantizar su viabilidad futura, Jesús Mª López dijo que *"pese a quien pese vamos a defender nuestro puesto de trabajo apoyando al que nos da de comer, ya que de los demás sólo obtenemos buenas palabras".*

Por la suspensión del anticipo de vacaciones

El Comité intercentros de FASA presentará conflicto colectivo

REDACCION/ICAL

La Junta de portavoces del comité intercentros de Fasa Renault, reunida ayer en Valladolid, ha decidido presentar una demanda de conflicto colectivo ante la Dirección General de Trabajo contra la decisión de la empresa de suprimir el anticipo de vacaciones, cantidad correspondiente a la nómina de agosto que Fasa adelantaba a los trabajadores desde hace al menos veinte años antes del inicio del periodo de descanso.

Los sindicatos rechazaron de forma unánime la decisión adoptada por la dirección de Fasa de forma unilateral a principios del mes de julio como una de las medidas del plan de ahorro diseñado por la multinacional automovilística. Los sindicatos calculan en 1.500 millones de pesetas la cifra que debería adelantar la empresa por este concepto.

Por otra parte, la decisión de la multinacional automovilística Fasa-Renault de desarticular el departamento comercial y crear una sociedad autónoma no presenta indicios de ilegalidad, según se desprende del informe elaborado por el servicios jurídicos del comité intercentros de Fasa y que fue entregado ayer a los portavoces de CC.OO., UGT, CGT, CTI y Confederación de Cuadros.

La junta de portavoces ha aplazado hasta septiembre la actitud a tomar ante el proyecto de desarticularción del área comercial. El abogado Eusebio Santos de la Mota, encargado de la elaboración del citado informe, ha manifestado en declaraciones a la agencia ICAL que el proyecto de cierre de las direcciones comerciales de Fasa y la subrogación de esta actividad a la sociedad independiente RECSA se ajusta a derecho.

Eusebio Santos ha querido desligar lo que suponen las conclusiones que se derivan del informe jurídico, que serán analizadas en profundidad por cada una de las secciones sindicales de Fasa Renault, de las iniciativas que tomen los sindicatos en su día en caso de que no se garanticen los derechos laborales de los 750 trabajadores que conforman la plantilla de las direcciones comerciales de Fasa en Valencia, Barcelona, Sevilla, Valladolid y Madrid.

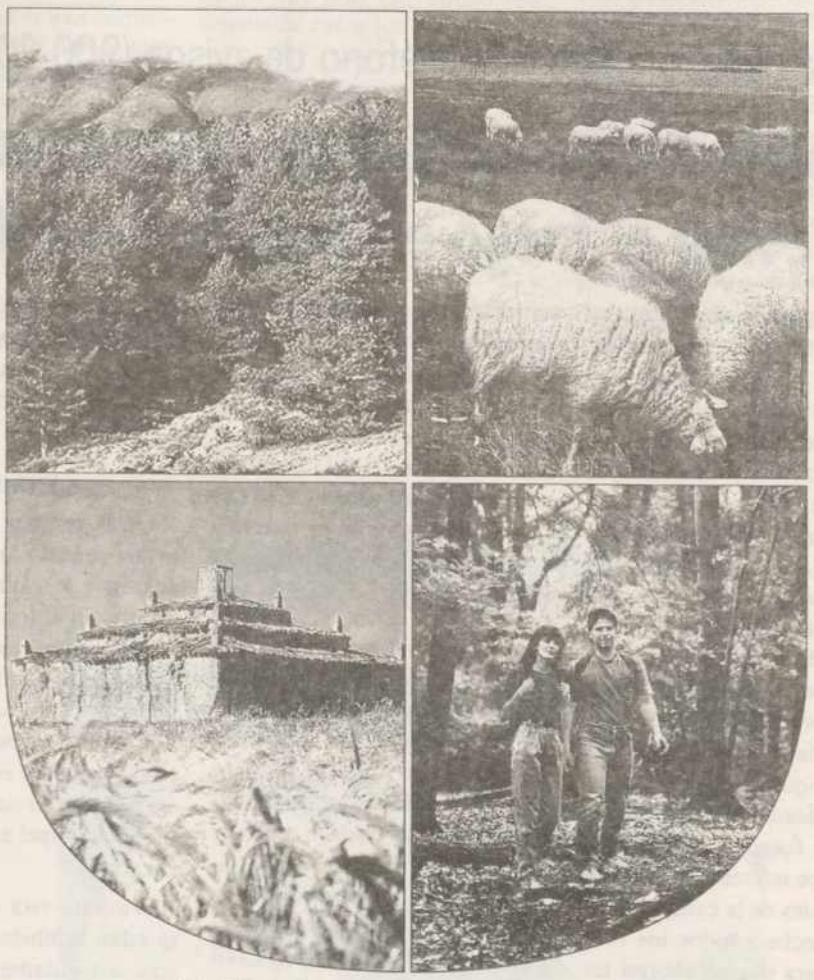

Vamos a ser más rápidos que el fuego.

En verano, el peligro de incendios es una amenaza continua para nuestra tierra.
Las pérdidas ocasionadas por los incendios forestales significan cada año miles de millones que perdemos todos.
Así que vigila. Por tu interés.
Ante cualquier señal de peligro, avisa cuanto antes al TELÉFONO VERDE 900 200 300 o a la autoridad más cercana.

Junta de Castilla y León
Cuida tu tierra

M.C.D.2022

Ha sido transformado en escultura por el artista Teo Calvo

El alcalde descubrió la placa instalada al pie del viejo olmo del parque del Salón

REDACCION

Con un emotivo acto se procedió ayer a la colocación de una placa en el tronco del viejo olmo del parque del Salón, transformado por el artista palentino Teo Calvo en escultura. El acto, que tuvo lugar en la zona colindante con la Avenida de la República Argentina, contó con la colaboración de algunos miembros del colectivo cultural Muriel, entre ellos su presidente, Alberto Rodríguez, y el poeta Elpidio Ruiz.

El alcalde presidió este acto que fue presentado por José Carlos Maté, compañero en las labores informativas de Antena 3 Radio, y que contó además con la presencia de la concejala de Parques y Jardines, Carmen Merino.

Tras las palabras que las autoridades dirigieron a los presentes, se procedió al descubrimiento por parte del alcalde de la placa al pie del olmo, en la cual ha quedado constancia del nombre del autor de la escultura, la edad del árbol, además de recoger una breve reseña histórica de este entrañable parque palentino.

La foto de LUIS recoge un momento del acto celebrado en el parque del Salón.

EL TIEMPO

Chubascos dispersos y temperaturas sin cambios

Madrid (EFE).- El Instituto Nacional de Meteorología prevé para hoy cielos despejados desarrollándose nubosidad en el interior que da lugar a chubascos tormentosos dispersos en Castilla León, Cantabria, País Vasco y alguna tormenta en Navarra, La Rioja, Valencia y Murcia.

Los chubascos tormentosos podrán extenderse a Asturias, Aragón, Extremadura, Comunidad de Madrid, Castilla-La Mancha y Andalucía, especialmente en las áreas montañosas.

Temperaturas sin cambios o en ligero ascenso. Levante fuerte en el estrecho y flojo a moderado en el litoral mediterráneo andaluz. Noreste moderado en Canarias con intervalos de fuerte en Gran Canaria y Lanzarote. Vientos flojos de direccion variable en el resto de España con régimen de brisas en las costas.

En Castilla y León, poco nuboso con nubosidad de evolucion con chubascos tormentosos vespertinos dispersos, sobre todo en el sistema central e ibérico. Temperaturas sin cambios. Vientos de dirección variable, flojos.

La Junta pone en marcha el teléfono de avisos (900 200 300)

La colaboración ciudadana, imprescindible para evitar el fuego en nuestros montes

Desde el pasado día 10 de julio y hasta el 31 de octubre están vigentes en la provincia de Palencia las medidas de prevención de incendios forestales. La Junta de Castilla y León acaba de publicar las normas fundamentales para evitar el fuego en nuestros montes, pero además de la norma legal, se ha considerado muy importante la colaboración ciudadana. Anuncios en prensa y radio alertarán a la población sobre el riesgo de incendios durante el verano bajo los lemas "No quemes, que te quemas" y "Vamos a ser más rápidos que el fuego". Este último eslogan hace referencia a una de las novedades de la campaña, la solicitud hecha a todos los ciudadanos para que colaboren en la tarea de informar sobre los fuegos ya declarados. El conocimiento rápido de la declaración de un incendio es imprescindible para lograr su inmediata extinción y evitar males mayores.

TELEFONOS GRATUITOS

Para lograr este objetivo, la Junta de Castilla y León ha puesto a disposición de los ciudadanos un número de teléfono gratuito al que se podrá llamar cada vez que se advierta un incendio. El llamado Teléfono Verde es el 900 200 300 que centralizará los avisos. Para todo el territorio nacional el Instituto de Conservación de la Naturaleza (ICONA) ha puesto en marcha otro teléfono de avisos de urgencia que tiene el número 901-330033.

Para la provincia palentina el punto de aviso es la Emisora Central de Incendios de Palencia, dependiente del Gobierno Regional, que tiene el número 715586. No obstante, las llamadas de alerta se podrán efectuar también a los respectivos Ayuntamientos, a los puestos de la Guardia Civil más próximos, al teléfono 006 de Protección Civil o al Servicio Territorial de Medio Ambiente y Ordenación del Territorio en Palencia que cuenta con el teléfono 715515.

Las normas de prevención y extinción de incendios se encuentran publicadas en el Boletín Oficial de la Provincia del 7 de julio. En ellas se señala lo que debe hacer cualquier persona que presencie un conato de fuego. En primer lugar, debe tratar de apagarlo inmediatamente si la distancia y el volumen del incendio lo permiten. En caso contrario, lo más adecuado es avisar rápidamente.

PROHIBICIONES

Otras normas recogidas en la orden señalan la prohibición de acampar y realizar fuegos en el monte sin autorización, de arrojar basuras, especialmente si pueden ser combustibles o provocar incendios, evitar cigarrillos o cerillas encendidas durante el paseo por el monte o desde el coche y no usar cartuchos de tacos de papel en el caso de los cazadores.

Durante esta época de riesgo quedan también limitadas algunas actividades en el monte, como el tránsito de personas o vehículos por zonas de alto peligro de fuego, el almacenamiento de materiales inflamables o combustibles o el lanzamiento de cohetes, globos o artefactos explosivos de cualquier tipo. Ni que decir tiene que la quema de rastrojos está totalmente limitada, e incluso es objeto de una norma propia emitida por la Junta de Castilla y León.

Quema de rastrojos

No se puede realizar ninguna quema de rastrojos antes del 13 de septiembre en el sur de la provincia ni antes del 27 del mismo mes en la zona norte. Para delimitar estas dos zonas se ha tomado como línea divisoria las carreteras que unen Melgar de Fernamental, Osorno, Saldaña y Sahagún. Sólo en casos muy excepcionales se podría autorizar la quema de rastrojos antes de esas fechas.

Además de obtener el permiso, los agricultores que deseen realizar esta práctica deben garantizar todas las medidas de seguridad que se concretan en una vigilancia continua sobre el fuego, la realización de un cortafuegos, no realizar quemas en horas nocturnas ni en días de fuerte viento, ni quemar de forma continuada superficies superiores a las 50 hectáreas.

La Junta de Castilla y León mantiene 14 puestos de vigilancia de prevención de incendios, que se encuentran en Palencia capital, Velilla del Río Carrión, Astudillo, Villota del Duque, Villota del Páramo, Congosto de Valdavia, Buenavista de Valdavia, Castrejón de la Peña, Porquera de Santullán, Guardo, Cervera de Pisuerga, Prádanos de Ojeda y La Pernía.

En ellos se ubican las torretas de vigilancia y cuentan con retenes de guardia durante el día para el caso de producirse un incendio. En total unos 160 trabajadores atienden estos puestos de vigilancia en la provincia palentina.

Si la detección del fuego es importante, no lo es menos la rápida actuación de los retenes. Para ello, la provincia de Palencia cuenta con un helicóptero capaz de transportar a una cuadrilla de extinción de incendios hasta el lugar del siniestro en pocos minutos. Además, los medios materiales se completan con 2 aviones ligeros instalados en la base de La Cerra, y diversos vehículos terrestres.

M.C.D.2022

(Foto LUIS)

Tomás Andrés, en primer término, presentó a Eduardo Santos, al fondo de la imagen, antes de comenzar la demostración informática

En la cuarta jornada del curso "La infancia frente al mundo de la imagen"

La tecnología informática protagonista en la Casado del Alisal

La tecnología informática fue la protagonista principal de la cuarta jornada del curso "La infancia frente al mundo de la imagen" organizado por la Universidad de Verano Casado del Alisal. Diferentes ejemplos prácticos de las aplicaciones de los ordenadores al campo de la docencia fueron los aspectos más destacados de la conferencia que desde las 12:30 horas ha protagonizado Eduardo Santos Marcos, experto en Macintosh y representante de "MacSchool"

Luis CABAÑES

La cuarta y penúltima jornada del curso "La infancia frente al mundo de la imagen" ha sido testigo de una espectacular experiencia sobre las diferentes aplicaciones de la tecnología informática al campo de la docencia.

Ejemplos prácticos y un despliegue técnico han acaparado la atención de todos los asistentes a este seminario.

Eduardo Santos Marcos, especialista en Macintosh y representante de "MacSchool", ofreció una interesante conferencia en la que, de una forma muy práctica, informó de las múltiples aplicaciones que este tipo de ordenadores personales presenta para el buen desarrollo de la formación tanto infantil como juvenil.

"Las innumerables posibilidades de estos programas -aseguró Eduardo Santos– dependen fundamentalmente de la imaginación del usuario". Estas aplicaciones docentes ya se han comercializado en nuestro país y una buena parte de ellas han sido expuestas en este seminario organizado por la Universidad de Verano Casado del Alisal.

Programas sobre medicina interactiva, en el que los futuros médicos pueden reconocer a un paciente y practicarle una operación quirúrgica; el funcionamiento de una cámara fotográfica, en el que el alumno puede regular las variables y contemplar cual ha sido el resultado de la instantánea realizada; o sistemas de aprendizaje de lectura para los más jóvenes por medio de libros animados, son algunos de los que más curiosidad han levantado entre los asistentes.

Anteriormente, Tomás Andrés Tripero, profesor de Psicología de la Universidad Complutense de Madrid, pronunció una conferencia sobre "El procesamiento visual de la información cinematográfica".

"La televisión debe informar sobre la realidad social"

L.C.

A primeras horas de la mañana de hoy, Mª Teresa Martínez Cobo, profesora de Logopedia del I.C.E. de la Universidad Complutense de Madrid, intervino en la conferencia "Los dibujos animados en la programación infantil" en la que analizó las diferentes consecuencias, tanto sociales como psicológicas, que provoca en los niños este tipo de programas televisivos.

"Actualmente -aseguró Mª Teresa– la mayoría de los niños españoles, cerca del 96 por ciento, ven a diario la Televisión, y prácticamente la mitad tienen entre 2 y 5 años". La violencia que transmiten en los últimos tiempos los dibujos animados "es consecuencia de una visión solamente económica de este medio de comunicación", añadió la profesora de Logopedia del I.C.E.

La televisión es un medio muy bueno para dar una información sobre la realidad social y actualmente la característica principal es la violencia pero "este medio -afirmó la conferenciante– no ofrece al niño una solución alternativa".

Para finalizar, Mª Teresa Martínez comentó que "tanto los padres como los educadores se deben concienciar sobre las posibilidades que tiene la televisión como modelo de aprendizaje. Todos debemos crear en los niños una actitud crítica ante lo que están viendo. No vale con sentarse frente a la pantalla"

Cuando pague imprudencias con dinero...

NO LLEVAR CINTURON HASTA 15.000 PTAS. DE MULTA.

piense que podía haberlas pagado con la vida.

AL FINAL, LAS IMPRUDENCIAS SE PAGAN.

Dirección Gral. de Tráfico

Ministerio del Interior

Clarín

M.C.D.2022

AGENDA JUVENIL

Centro de Información Juvenil

CURSOS

Cursos monográficos pertenecientes al Plan de Formación de la Junta de Castilla y León

Técnicas de Aire Libre

Con objeto de proporcionar un dominio de las técnicas de Aire Libre para desenvolverse de manera autónoma en el campo-montaña y aplicarlas en actividades programadas para grupos. Se desarrollará los días 12, 13, 14 y 15 de agosto, con un total de 30 horas lectivas.

El plazo de presentación de solicitudes finalizará el día 29 de julio.

Lugar: Albergue juvenil "Arbejal" (Arbejal, Palencia). El número de plazas está limitado a 25.

Habilidades sociales, instrumento básico de la animación

Este curso pretende dar a conocer las habilidades sociales como medio válido de trabajo en grupo, desarrollar y experimentar un entrenamiento de habilidades sociales como instrumento personal y metodológico y diseñar un programa para intervenir dentro de los distintos ámbitos de actuación. Se impartirá del 19 al 22 de agosto, en el Albergue Juvenil "Arbejal", en Arbejal (Palencia). La participación estará limitada a 25 jóvenes de la comunidad de Castilla y León. El curso constará de 30 horas lectivas.

El plazo de presentación de solicitudes finaliza el próximo 2 de agosto.

Taller de animación teatral

Se impartirá en el Albergue de "Arbejal", Arbejal (Palencia) del 25 al 28 de agosto, con un total de 30 horas lectivas. El curso consta de 25 plazas. El plazo de inscripción finaliza el 2 de agosto. El curso abordará temas como: Expresión corporal, dramatización-improvisación, creatividad teatral y recursos teatrales.

Educación ambiental en el medio rural

Se desarrollará los días 25, 26, 27 y 28 de agosto en el Albergue Arbejal (Palencia), con un total de 30 horas lectivas. El plazo de presentación de solicitudes finaliza el 2 de agosto. El número de plazas se limita a 25 participantes de la Comunidad de Castilla y León.

Este curso pretende fomentar el conocimiento de la realidad de los espacios rurales, así como de la problemática ambiental básica; divulgar modelos metodológicos específicos de análisis educativo en el medio rural y conocer sus posibilidades y recursos a través del desarrollo y difusión de actividades y programas de educación ambiental.

La fiesta popular: "El tiempo libre de todos"

Este curso tiene como uno de sus objetivos promover agentes organizadores-animadores de fiestas populares. Tendrá lugar en el Albergue Juvenil de Arbejal, en Palencia, los días 25, 26, 27 y 28 de agosto. El plazo de presentación de solicitudes finaliza el 2 de agosto.

Técnicas de orientación y marcha

Aprender a orientarse en cualquier lugar y situación es el objetivo de este curso que se impartirá en el Albergue Juvenil de Arbejal (Palencia) del 19 al 22 de agosto, ambos inclusive.

Las inscripciones se podrán formalizar hasta el 2 de agosto.

Datos comunes a todos los cursos:

Requisitos: fotocopia de la tarjeta de demandante de empleo. Tener cumplidos 17 años y ser menor de 25 en la fecha de comienzo del curso. Fotocopia del título de coordinador o monitor de Tiempo Libre o acreditar ser dirigente de asociación juvenil. 1 fotografía tamaño carné y fotocopia del DNI.

Inscripciones: Las solicitudes se presentarán en el Servicio Territorial de Cultura y Turismo. Sección de Juventud (C/ Onésimo Redondo, 8. Teléfono 747300). Cada participante podrá solicitar un máximo de tres cursos dentro de la programación anual, pudiendo asistir a más de un curso en el caso de que existan plazas libres.

La matrícula es totalmente gratuita, al ser un curso subvencionado por el Fondo Social Europeo.

La selección se efectuará por riguroso orden de inscripción.

CONCURSO

Premio Diputación Provincial de Soria de Pintura

Podrán optar todos los artistas que lo deseen, siendo el tema y la técnica libres, siempre que estén relacionadas con la provincia de Soria. Cada autor podrá presentar como máximo una obra.

Se establecen los siguientes premios: 1.º, 300.000 pesetas; 2.º, 200.000, y 3.º, 100.000, para un autor residente o nacido en la provincia de Soria que no hubiese obtenido ninguno de los premios anteriores.

El plazo de admisión finaliza el 30 de agosto de 1993.

Concurso de textos teatrales "Marqués de Bradomín"

Convocado por el Instituto de la Juventud para premiar obras originales e inéditas de jóvenes entre 18 y 30 años. El plazo de presentación de trabajos finaliza el 15 de octubre y deberán ser remitidos al Instituto de la Juventud, C/. José Ortega y Gasset, 71. 28006. Madrid.

Premio de investigación sobre artes y tradiciones populares "Marqués de Lozoya'93"

El tema es "Perspectiva Antropológica de la Cultura Española". Convoca el Ministerio de Cultura. Los trabajos han de ser inéditos y pueden acompañarse de materiales gráficos. El plazo de presentación de trabajos finaliza el 31 de diciembre de 1993 y deberán ser enviados a la Dirección General de Bellas Artes y Archivos del Ministerio, plaza del Rey, 1. 28004. Madrid.

Novela corta "Joven y Brillante J&B"

Podrán optar todos los alumnos matriculados en cualquier universidad española, o que hayan finalizado la carrera en el curso académico 92/93. Los trabajos tendrán una extensión mínima de 70 folios y máxima de 120, macanografiados a doble espacio, por una sola cara y redactados en lengua castellana. El tema será libre.

La obra deberá remitirse a la Secretaría de Joven y Brillante J&B'93 de Novela Corta (C/. Hermanos Bécquer, 6 – 6.ª. 28006. Madrid).

Premios: 1.º beca de 500.000 pesetas para la realización de un curso de idiomas en el país del mundo que elija el ganador. 2.º beca de 300.000 pesetas para la realización de un curso en el país europeo que elija el ganador.

Premio Caja España de Cultura 1993

Podrán presentarse todos los artistas españoles o extranjeros residentes en España, cumplimentando el correspondiente boletín de inscripción. Cada artista podrá presentar una obra, original e inédita, admitiéndose todas las tendencias y corrientes estéticas. La obra no excederá de 100 cms. en cualquiera de sus dimensiones.

Las obras se remitirán al Centro Cultural de Caja España en Zamora, (C/. Leopoldo Alas Clarin, n.º 4. 49001. Zamora) dentro del período comprendido entre el 1 y el 17 de septiembre.

Concurso de Carteles'93. Ayuntamiento de Olmedo

Con motivo de la celebración de las fiestas patronales en honor de San Miguel y San Jerónimo, el Ayuntamiento de Olmedo convoca un concurso de carteles en el que podrán participar todos los artistas que lo deseen, con un número máximo de dos carteles por autor. En los carteles deberá figurar el siguiente texto: "Fiestas de San Miguel y San Jerónimo, 1993". Olmedo.

La técnica y los colores a emplear serán libres y el tamaño exterior de los carteles será de 29x21 cm.

El plazo de presentación de obras finaliza el 13 de agosto de 1993 y serán enviadas a: Secretaría del Ayuntamiento de Olmedo, Pl. Santa María. 47010. Olmedo.

El primer y único premio estará dotado con 40.000 pesetas.

Diputación Provincial de Soria de Pintura

Podrán optar todos los artistas que lo deseen con obras únicas y originales, no premiadas anteriormente. El tema y técnica serán libres, siempre que estén relacionadas con la provincia de Soria. Cada autor podrá presentar un máximo de una obra.

Se establecen los siguientes premios: 1.º, 300.000 pesetas; 2.º, 200.000, y 3.º, 100.000, para cualquier autor nacido o residente en la provincia de Soria que no hubiese obtenido ninguno de los premios anteriores.

El plazo de admisión de obras finaliza el 30 de agosto de 1993.

Organiza: Diputación Provincial de Soria. Departamento de Cultura, C/. Caballeros, 17. 42003. Soria.

OFERTAS DE TRABAJO

Científico en Medio Ambiente

La empresa Wallace Evans LTD, precisa un científico de Medio Ambiente, especializado en gestión de agua para ocupar un puesto de trabajo como científico proyectista senior en Cardiff (Reino Unido). Se requiere tener más de 28 años y dominio del inglés. Se dedicará a proveer la técnica necesaria para ayudar en la objeción y ejecución de proyectos (contaminación y temas ambientales de las aguas costeras y de superficie). El tipo de contratación es permanente y se iniciará en el mes de agosto. Si te interesa, infórmate cuanto antes en el CIJ.

Cocinero para Londres

Cartel Restaurante LYD precisa cocinero con conocimientos en cocina española, de edad comprendida entre los 25 y los 45 años. No es indispensable saber inglés. El contrato se iniciará el mes de agosto con un período de duración de tres meses. La retribución mensual será de 200.000 pesetas. El alojamiento y la manutención corren a cargo de la empresa.

Cocinero para Bolonia (Italia)

La empresa "El Barrio Latino di Ceccarini Vicenzo e Valentini" precisa un cocinero para trabajar en Bolonia (Italia), con conocimiento en cocina española. El contrato se formalizará en el mes de octubre, por una duración de un año prorrogable. La retribución mensual es de 200.000 pesetas, corriendo el alojamiento y la manutención a cargo de la empresa.

6 puestos de trabajo para profesores en la Universidad de Bruselas

La Universidad de Bruselas oferta 6 puestos de trabajo para profesores en las siguientes áreas:

- Información y comunicación.
- Psicología Social.
- Educación, didáctica y comunicación.
- Mecánica.
- Economía.
- Ciencias.

Si estás interesado en alguna de estas ofertas puedes obtener más información en el CIJ.

OFERTA DE EMPLEO PUBLICO

TITULACION: Superior (doctores, licenciados, ingenieros, etc.)
PERSONAL: Funcionario

Ministerio de Obras Públicas y Transportes

Cuerpo: Superior Postal y de Telecomunicación del Organismo Autónomo Correos y Telégrafos.

Titulación: Licenciado, arquitecto e ingeniero

Número de plazas: 90

Libres: 57

Promoción interna: 30

Minusválidos: 3

Plazo de presentación de instancias: 09-08-1993

Boletín de la convocatoria: Boletín Oficial del Estado

Convocatoria: 20-07-1993

Tribunal de Cuentas

Cuerpo: Cuerpo Superior de Auditores del Tribunal de Cuentas

Titulación: Licenciado en CC. Económicas, CC. Empresariales, Intendente Mercantil, Actuario de Seguros

Número de plazas: 24

Libres: 12

Promoción interna: 12

Plazo de presentación de instancias: 04-08-1993

Boletín de la convocatoria: Boletín Oficial del Estado

Convocatoria: 15-07-1993

Tribunal de Cuentas

Cuerpo: Cuerpo Superior de Letrados del Tribunal de Cuentas

Titulación: Licenciado en Derecho Número de plazas: 10

Libres: 5

Promoción interna: 5

Plazo de presentación de instancias: 04-08-1993

Boletín de la convocatoria: Boletín Oficial del Estado

Convocatoria: 15-07-1993

Aragón

Cuerpo: Administradores Superiores

Titulación: Enseñanza Superior Universitaria

Número de plazas: 4

Libres: 4

Nuevo plazo de presentación de instancias: 05-08-1993

Boletín de la convocatoria: Boletín Oficial de Aragón

Convocatoria: 16-07-1993

TITULACION: Diplomado Universitario, Ingeniero Técnico, Arquitecto Técnico
PERSONAL: Funcionario

Tribunal de Cuentas

Cuerpo: Cuerpo de Contadores Diplomados del Tribunal

Titulación: Diplomado Universitario, Ingeniero Técnico, Arquitecto Técnico, FP III Grado

Número de plazas: 20

Libres: 19

Minusválidos: 1

Plazo de presentación de instancias: 03-08-1993

Boletín de la convocatoria: Boletín Oficial del Estado

Convocatoria: 14-07-1993

Tribunal de Cuentas

Cuerpo: Adjunto de Verificador

Titulación: Diplomado Universitario

Número de plazas: 14

Libres: 14

Plazo de presentación de instancias: 11-08-1993

Boletín de la convocatoria: Boletín Oficial del Estado

Convocatoria: 22-07-1993

TITULACION: BUP, FP1
PERSONAL: Funcionario

Ministerio de Economía y Hacienda

Cuerpo: Cuerpo General Administrativo, especialidad de Administración Tributaria

Titulación: BUP, FPII Grado o equivalente

Número de plazas: 250

Libres: 43

Promoción interna: 200

Minusválidos: 7

Plazo de presentación de instancias: 04-08-1993

Boletín de la convocatoria: Boletín Oficial del Estado

Convocatoria: 15-07-1993

TITULACION: Graduado Escolar
PERSONAL: Funcionario

Ministerio de Economía y Hacienda

Cuerpo: Escala de Marineros del Servicio de Vigilancia Aduanera

Titulación: Graduado Escolar, FPI Grado

Número de plazas: 25

Libres: 25

Nuevo plazo de presentación de instancias: 05-08-1993

Boletín de la convocatoria: Boletín Oficial del Estado

Convocatoria: 16-07-1993

CONCEJALIA DE juventud AYUNTAMIENTO DE PALENCIA

Centro de Información Juvenil. Concejalía de Juventud.
Ayuntamiento de Palencia. C./ Mayor nº 7. 34001. Palencia.
Teléfono 71 81 42 y 71 81 00. Ext.: 235,236.

M.C.D.2022

Varios palentinos afectados por estafas en ventas en este sector

La Unión de Consumidores advierte sobre el fenómeno de la multipropiedad

Recientemente la Unión de Consumidores de España ha interpuesto una denuncia ante el fiscal general del Estado, contra las empresas "Time Leader" y "Mareverde", por las presuntas estafas en ventas de multipropiedad, en las que se han visto implicados hasta el momento unos 2.000 afectados, entre ellos varios palentinos, número que puede ampliarse hasta unos 9.000, si se confirman los datos que están llegando a UCE desde las Uniones de Consumidores Provinciales.

UCE-Palencia tienen pendientes de resolución, además, en estos momentos varios casos más de afectados por problemas de multipropiedad con otras empresas del sector, de muy difícil solución por cierto, ya que en España no hay legislación específica al respecto, por lo que el entramado jurídico es sumamente complejo.

Con anterioridad, UCE-Palencia ha dado a conocer, a través de los diferentes medios de comunicación locales, este grave problema, insistiendo en las dificultades con que podrían encontrarse los compradores, al adquirir este tipo de "vacaciones de por vida", que para no pocos se ha convertido ya en un mal recuerdo "de por vida", a la hora de disfrutar unas vacaciones.

La venta, que normalmente se hace en hoteles, es un bien organizado montaje de marketing, al que son atraídos los posibles compradores a través de atractivos regalos, como un televisor en color o una semana de hotel gratis en el Caribe, que se reciben siempre sólo por acudir a la cita y aguantar todo el recital.

Si finalmente se compra, a ese le corresponde el televisor, y si no se compra se obtiene esa semana para dos personas en ultramar. Está claro que sólo se recibe la estancia, ya que el viaje se le tiene que pagar el "agraciado": un fino engaño "legal".

Esta es una de las muchas variedades de atracción, que los vendedores utilizan, por lo que perciben pingües beneficios: aproximadamente el 50% del precio de venta, con lo que pagan los "regalos" y al taxista, en las zonas turísticas, por llevarles clientes.

UCE-Palencia recomienda, una vez más, que antes de comprar estas vacaciones compartidas, se piense varias veces y, desde luego, no se debe comprar nunca en el lugar de ofrecimiento de la mercancía. Es conveniente consultar previamente con un abogado, asesor o con su Asociación de Consumidores.

lotería primitiva
ONLAE
AVISO
TODOS
LOS JUEVES
SORTEO
DE LOTERIA
PRIMITIVA

RECUERDOS VIEJOS

* Una polka para Valentín Calderón
* Animación en el "Tennis Lawn Club"
* El programa de las ferias
* Promulgación de la "Humanae vitae"

HACE 100 AÑOS (29 de julio de 1893)

En Villada, debido seguramente a una imprudencia, se inició fuego en la casa de Juan Cándido Cardo; como las llamas tomaron gran incremento, se temió que ardiera la vivienda, propagándose a las contiguas y a las tierras de labor, donde las espigas aún no estaban segadas. Para evitarlo se emplearon a fondo los vecinos y lo consiguieron. Con todo, se quemaron 15 carros de mieses y bastantes aperos de labranza de la casa, estimándose los daños en unas 1.000 pesetas.

***

Dos anuncios para la jornada siguiente. El primero, la convocatoria extraordinaria de la Corporación Provincial para discutir el acta de diputado por el distrito de Carrión-Fechilla; la había obtenido el abogado Teodoro García Crespo. De no haber impugnaciones, a continuación tomaría posesión del cargo. El otro, que en el concierto de la Banda Municipal en el Salón se interpretaría una polka compuesta por el director, Palomino, en homenaje a Valentín Calderón Rojo.

***

Por último, la consabida e inevitable información sobre impuestos. Ahora el Gobierno anunciaba uno nuevo sobre los vinos y los viticultores comenzaron a poner el grito en el cielo. Estaban retraidos los mercados nacionales, imposibles los exteriores y encima, más impuestos...

HACE 75 AÑOS (29 de julio de 1918)

El "Tennis Lawn Club" estaba integrado casi exclusivamente por señoritas, al menos en cuanto a la práctica del deporte se refería; no obstante, la dirección corría a cargo de los caballeros. Así que en la renovación de la junta directiva, que aquel día se llevó a cabo, no salieron más que hombres. Presidente, Manuel Diaz Caneja; tesorero, Eduardo Sendino; contador, Nicomedes Rodríguez y juez de campo, Antioco López. Disquisiciones sexistas aparte, lo cierto era que el "Tennis Club" había echado a andar con mucho empuje y no existía en la ciudad quien teniéndose por moderno y chic no se interesara por este juego y estuviera al tanto de todas sus interioridades.

***

Los policías, que seguramente también tenían afición al "tennis", no descuidaban la obligación por la devoción; así, aquel día detuvieron a dos molzalbetes, autores del robo de 12 quesos a Julián González Villa, que tenía su residencia en la Antigua Florida. Recuperaron seis quesos, pues los otros ya los habían vendido.

HACE 50 AÑOS (29 de julio de 1943)

El Ayuntamiento, con anticipación que se alababa, dio a conocer ya el programa de los festejos preparados para la mayor honra de San Antolín y jolgorio de los ciudadanos. No faltaban, como siempre, los repartos de limonas, los fuegos artificiales, los conciertos, etc., pero los números fuertes habrían de ser la enorme corrida del día 2, con "Manolete", Pepe Luis Vázquez y "Morenito de Talavera"; la inauguración de la IV Feria de Muestras y un partido de fútbol en "La Balastera", donde la afición, encandilada ya, podría ver jugar nada menos que al Athltic de Bilbao frente a un animoso "Palencia". Y algún encuentro más se estaba gestando.

***

La última vez que había estado en Palencia el campeón nacional de ajedrez, Sanz, fue 10 años antes. Ahora se enfrentó a 23 jugadores palentinos en partidas simultáneas, que se disputaron en el "Royal". Le vencieron los locales Alonso, Corona, Delgadillo, Payo y Arija; otros cinco consiguieron tablas y fueron derrotados los demás. Sanz manifestó que había encontrado que el ajedrez en Palencia evidenciaba notables progresos.

***

Llamó mucho la atención que el prestigios crítico teatral Federico Sopena anunciara que dejaba la vida pública, para hacerse sacerdote.

***

Fue magníficamente recibido el anuncio de un suministro extraodinario de patatas, que comenzaría a distribuirse al día siguiente.

HACE 25 AÑOS (29 de julio de 1968)

La Cámara Oficial Sindical Agraria recibió una notificación del Banco de Crédito Agrícola, según la cual concedía 23,6 millones de pesetas para 13 silos metálicos en otras tantas Hermandades de Labradores y Ganaderos.

***

En el plano deportivo se anunciaba una nueva edición de la Vuelta Ciclista de Palencia. Se disputaría del 26 de agosto al 1 de septiembre, siete días y ocho etapas, con metas en Reinosa, Burgos, Valladolid, Palencia, Guardo, Aguilar, Palencia y Palencia.

***

Prensa y radio prestaban un formidable eco a la promulgación de la encíclica "Humanae vitae", sobre la regulación de los nacimientos. Dentro de la doctrina tradicional de la Iglesia, Pablo VI intentaba proteger la salud moral de la familia como fundamento de la sociedad.

CAFE CON HIELO

Marco Antonio PORRAS

A un olmo seco

Hemos colocado una placa en el viejo olmo seco del Salón, reconvertido hoy en una escultura anclada en la tierra por sus raíces vetustas e inútiles. Hemos reciclado un árbol muerto en una talla nueva, hemos aprovechado un monumento de la flora para un recordatorio tallado sobre sus restos. Y le hemos puesto una placa, como a los muertos y a los homenajeados, letras de molde para saldar una deuda por nuestra impotencia ante la enfermedad que mató sus ramas.

Hace una semanas, un compañero publicó en estas páginas una breve y sustanciosa nota sobre el curioso aspecto que presentaba la escultura durante su realización. Estaba entonces protegida por un plástico que se ajustaba a sus formas, irremediablemente fálicas. Se habló allí de un ficticio monumento al "Póntelo, pónselo" de la exministra **Matilde Fernández** –una parada más entre los 3,5 millones, supóngomelo, supóngaselo-, que resultaba imposible imaginarse otra simbología más asexuada de lo que allí se fraguaba.

Hoy podemos ver la talla de **Teo Calvo** desprendida de toda profilaxis y se nos sigue yendo la mente a lo mismo. No lo dijo **Freud**, pero la cabra tira al monte. El autor dice que es una alegoría de la vida rescatada de la muerte, representada por la corteza del olmo que se ha respetado, mientras la vida viene ilustrada por los volúmenes de la escultura.

Pero, qué quieren, después de verla preservada tanto tiempo, a uno le resulta difícil asimilar conceptos tan elevados y se queda en lo primario, nos puede el alma concupiscente. Donde el artista ve la rugosidad del tronco mortecino, no les quiero decir lo que a nuestros ojos parece. Y nos aventuramos a pronosticar que lo que él llama "volúmenes" vitales serán objeto de no pocos chascarrillos obscenos por los muchos adolescentes que transitan por la zona.

No se trata de desmerecer la labor del artista guardense –todo lo contrario-, sino de hacer patente cuán difícil resulta al hombre deshacerse de imágenes previas, sobre todo cuando son hijas del instinto. Así que, no crean, la placa vendrá bien no sólo por su solemne objetivo artístico, sino porque aclarará más de alguna curiosidad local y forastera.

Una Tierra para todos

Erradicar la pobreza es esencial para preservar el medio ambiente. Así actúa INTERMÓN en sus programas de desarrollo para el Tercer Mundo. Trabajemos juntos. Colabora con INTERMÓN.

intermón
FUNDACIÓN PARA EL TERCER MUNDO
Roger de Llúria, 15 - 08010 Barcelona. Tel. (93) 301 29 36.
CUENTA Nº 02/ 489-11, Oficina 0765, "LA CAIXA"

M.C.D.2022

SALDAÑA

Hoy comienzan los actos de la «Carpa Cultural»

Se ofrecen ocho variados espectáculos hasta el domingo

Hoy jueves, 29 de julio, reaparece la "Carpa Cultural" de la Junta de Castilla y León en la localidad de Saldaña. Hasta el próximo domingo, día 1 de agosto, ofrecerá dos actuaciones diarias hasta completar un total de 8 espectáculos de muy diverso signo.

Como informábamos días atrás, el programa se inicia hoy a las 20,30 horas con la actuación de la Banda de Gaitas de Val do Asma. Este grupo tradicional gallego dará paso a partir de las 23 horas al grupo de teatro "Espliego", con su espectáculo "Farsa del Ahorcado de Santo Domingo de la Calzada". La célebre leyenda va a ser representada por segunda vez en nuestra provincia a cargo de este grupo de la localidad burgalesa de Villadiego.

El viernes el programa de la Carpa Cultural presenta al grupo de canción tradicional "La Braña" que desde León nos traen los aires más característicos de nuestra Comunidad. Más tarde estará en Saldaña el pop-rock que aporta la banda salmantina "Jhon Holmes Underground".

Para el sábado, 31 de julio, hay preparada una sesión de danza con el grupo burgalés "Diego Porcelos", que lleva 33 años investigando y recuperando nuestro folklore tradicional. A las 23 horas actuará en la Carpa Cultural la Tuna de Derecho de Valladolid. El programa se completa con una Audición de Organo a cargo de Santiago Pérez en la iglesia de Santa María en Villalcázar de Sirga.

El domingo, 1 de agosto, la Carpa Cultural se vuelve a llenar de aires de nuestra tierra con la actuación a las 20,30 horas del Grupo Folklórico Maragato y del folk que nos trae Bardulia de Burgos. El organista Santiago Pérez repite su actuación en el órgano de la iglesia de Santa María de Villalcázar de Sirga.

Todo un completo programa para el fin de semana en la localidad de Saldaña, algo alejada del Camino de Santiago tradicional pero punto importante de la provincia a la que se ha querido acercar también los actos programados con motivo del Año Santo Jacobeo.

Las invitaciones gratuitas para asistir a las actividades de la Carpa Cultural se obtienen en el Ayuntamiento de Saldaña o en la propia Carpa Cultural antes de cada espectáculo.

LA BRAÑA

La Braña mostrará al auditorio la cultura tradicional inédita de la provincia de León con un objetivo: que el público aprenda algunas de sus canciones y participe en el espectáculo entreteniéndose. Este toque didáctico de los conciertos de La Braña es uno de los grandes aciertos del grupo desde que en octubre de 1980 empezasen a poner en marcha esta nueva cadena de transmisión oral del folklore para evitar que se pierda.

Cartel del programa de la Junta «Cultural Camino de Santiago»

La Braña, que posee un archivo de más de 1.000 canciones autóctonas, sigue trabajando en la investigación de las culturas tradicionales, promocionándolas desde distintos frentes, pero siempre ajustándose a los gustos culturales donde quiera que vaya. Por eso no extraña que 6 voces compartan armonización con flautas maragatas, bandurrias, contrabajos, carillones y carajillos.

Numerosos premios –el más querido por el grupo, el de Cádiz'83 "Al Mayor Interés Tradicional"–, 5 grabaciones discográficas, colaboraciones asiduas en los medios de comunicación para difundir el folklore y, lo más importante, cientos de conciertos en España y Europa son la historia del grupo La Braña que el viernes 30 de julio ofrecerán a las 20,30 un concierto de canción tradicional organizado por la Junta de Castilla y León con motivo del Año Jacobeo.

JOHN HOLMES UNDERGROUND

En un auditorio móvil instalado en la Plaza Vieja saldañesa, John Holmes Underground ofrecerán música para no dormir. Música pegadiza, nada descafeinada, sólo rock and roll para aproximarnos al mundo negro de las alcantarillas o a la pasión de amar. Porque los conciertos de esta banda charra son denuncia, reivindicación, "los puntos sobre las íes" –comenta el bajista JuanRa Gil–, "pero también ternura, liberación y, sobre todo, música. Música inexplorada. Rock creativo".

John Holmes Underground que se han curtido en todas las verbenas y en todos los festivales rock de los últimos 3 años han "pasado" ya de ser teloneros de los "apadrinados" –apunta Jimmy Jiménez– para ocupar un lugar ganado a pulso en el panorama del rock nacional. Son en la actualidad los preferidos de la revista "Ruta 66" y de Radio 3, y los rock-manager de las discográficas francesas "Virgin" y "Marilyn" les han hecho prometedoras ofertas para los próximos años.

El público que asista al concierto de este viernes en Saldaña reconocerá los sonidos del exbatería de "Replicantes y Criminales Perturbados", Kaos González, y las ideas del exguitarrista de "Bajos Instintos", Chene, ambos y los procedentes de "Habitación 101" y de "Armas Jóvenes", JuanRa y Jimmy, son ahora John Holmes Underground, grupo de rock diplomado por la Consejería de Cultura y Turismo de la Junta de Castilla y León.

DIEGO PORCELOS

Diego Porcelos, que lleva 33 años trabajando en la recuperación y conservación de tradiciones relacionadas con la danza y el vestuario, presentará en Saldaña una "Boda Castellana". Veinte parejas de danzantes, a los que acompañan 15 músicos escenificarán las costumbres y ritos de las bodas tradicionales a través del Camino de Santiago en Castilla y León.

Diego Porcelos, fundador de la Federación Española de Agrupaciones de Folklore, vestirá en la actuación el traje de gala de las comarcas de Lerma, Duero y la Sierra Burgalesa, así como los de moza joven de Castrillo de la Reina y los de faena extraídos de distintos cuadros de Marceliano Santamaría, "por lo que la variedad y vistosidad de los trajes, hasta 15 distintos, constituirán –en opinión de su directora Concha Madorrán–, una muestra del vestir tradicional burgalés".

La antigüedad y sobre todo la estabilidad del grupo Diego Porcelos les ha permitido actuar en más de 3.000 ocasiones; desde las antiguas demostraciones sindicales del 1 de mayo hasta los más consagrados festivales internacionales de folklore. Recientemente el Ayuntamiento de Burgos les ha otorgado el título de "Buen Vecino de la Ciudad", y la crítica especializada ha ponderado también su faceta de creadores de danzas con músicas de los cancioneros de Federico Olmeda y Teófilo Arroyo.

LA TUNA

La Tuna Universitaria de la Facultad de Derecho de Valladolid ofrecerá el concierto "Trovadores del Camino de Santiago".

En el concierto, que dará comienzo a las 23,00 horas, la Tuna de Derecho de Valladolid cantará y en algunos momentos escenificará costumbres y leyendas de peregrinos con el acento de la juglaría de la época medieval, pero también con los ritmos de los nuevos trovadores de la ruta jacobea.

En todas las actuaciones de la Tuna de Derecho de Valladolid el público no es un espectador accidental sino algo activo en el espectáculo, tan importante como las mandolinas, guitarras, panderetas, laúdes y contrabajos y, por supuesto, las voces de la estudiantina vallisoletana, ganadora del último certamen nacional de tunas celebrado en Badajoz.

Canciones de ronda y de tradición goliárdica, piropos, besos y "clavelitos", serenatas y malabarismos de panderetas, habaneras y alboradas, todo con la enjundia de quienes son "Tuna de España" por la Universidad de Toulouse, compone el programa del concierto de la Tuna de Derecho de Valladolid que se podrá escuchar en la noche del sábado en la Carpa del Camino de Santiago en Saldaña.

GRUPO FOLKLORICO MARAGATO

Treinta maragatos de dos generaciones mantienen viva la danza tradicional de la comarca astorgana a costa de creer en los valores culturales de la maragatería y de echar muchas horas de esfuerzo después de acabar cada cual su faena.

Padres e hijos se visten un traje de suculentos bordados y muy caros, ellas, y ellos otro, regio y austero, y se van a por todas: jotas, corridos, boleras, bailinas y peregrinas. Castañuelas en unas, "zapatetas" en otras, y de fondo, siempre, la "chifla" y el tamboril.

BARDULIA

La Carpa del Cultural Camino de Santiago que se encuentra esta semana en la localidad palentina de Saldaña se despide el domingo con un concierto de música folk a cargo del Grupo Bardulia de Burgos.

La armonía cultural entre los distintos pueblos que componen el Camino se ha podido comprobar durante estos días en la capital del valle a través de la música celta, el teatro, la danza, el pop, los trovadores del Camino y en esta ocasión música folk.

Bardulia se presenta en Saldaña con este mismo espíritu de "la cultura de los amigos" que hizo posible la construcción de la vieja Europa. Sus canciones interpretadas con dulzaina castellana y otros instrumentos modernos representan la "reconversión" –actualización– cultural de la música tradicional en el Camino de Santiago.

El grupo de dulzaina tradicional Bardulia forman parte del programa "Jóvenes Intérpretes del Siglo XXI" creado en la Exposición Universal de Sevilla el año pasado, y han sido en muchas ocasiones embajadores del folklore castellanoleonés en distintos países de la Europa Comunitaria. Pero quizás el mejor producto de Bardulia sea la escuela de dulzaina que dirige el grupo en Fuentelcésped, donde se forman más de 100 alumnos de caja y dulzaina de los pueblos de la ribera burgalesa.

M.C.D.2022

AGUILAR DE CAMPOO

El Festival Internacional de Música estará presente en la ermita de Santa Cecilia

M. M. E. GONZALEZ

La ermita de Santa Cecilia de Aguilar de Campoo será escenario, desde el próximo sábado, día 31, hasta el lunes 2 de agosto, de un apartado del Festival Internacional de Música de Palencia (del 27 de julio al 15 de agosto). Este festival está incluido dentro de la XVII Semana del Románico Palentino, que este año trata sobre la música en el Camino de Santiago.

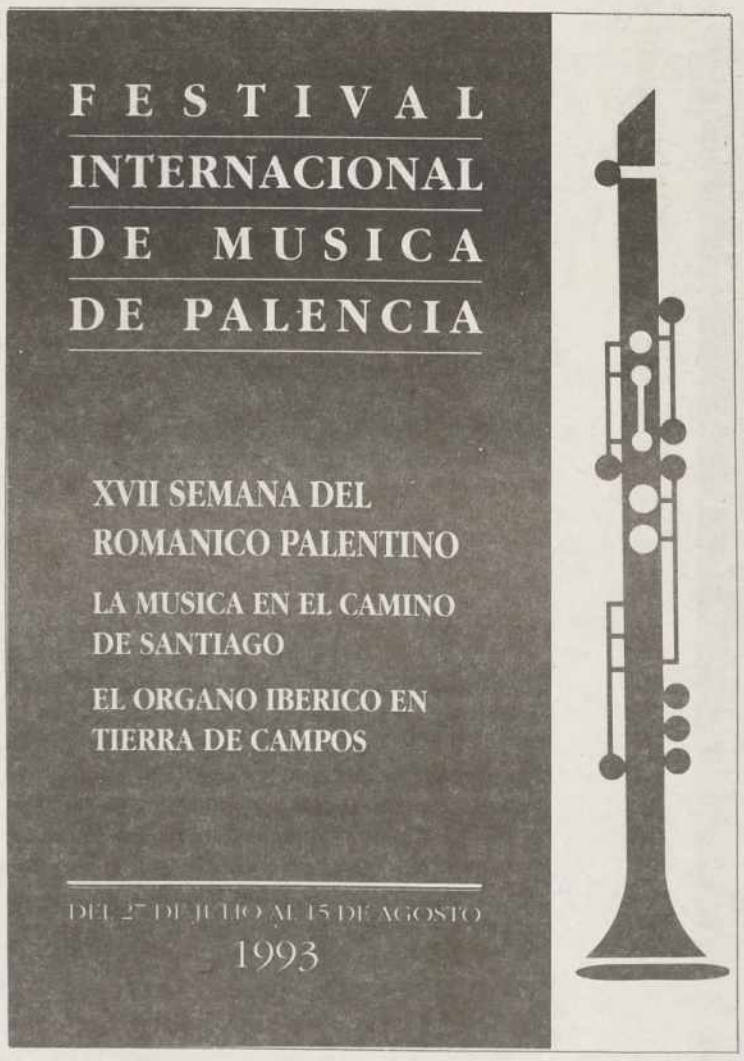

El Festival Internacional de Música está organizado y patrocinado por el Departamento de Cultura de la Excma. Diputación, con la colaboración del Obispado de Palencia y los ayuntamientos de la provincia que participan en esta edición, en este caso el Ayuntamiento de Aguilar de Campoo.

Participarán en Aguilar el Cuarteto de Madrid (31 de julio), la Orquesta de Cámara Helvética de Berna (Suiza), el 1 de agosto y el Grupo de Acordeones Villa de Madrid, el día 2. Todos ellos tendrán como escenario los muros de Santa Cecilia, en horario de 21 horas.

El Cuarteto de Madrid, primero en participar, inicia su andadura a mediados de los años ochenta, a partir del Aula de Música de Cámara del Real Conservatorio Superior de Música. Dirigida por los catedráticos Hermes Kriales y Luis Rego. Sus cuatro miembros son destacados intérpretes que ofrecen conciertos con asiduidad, tanto en conjunto como individualmente, los cuales les han llevado a Alemania, Israel y Estados Unidos. Realizaron su presentación como cuarteto en el Auditorio Nacional de Música con gran acogida por parte del público y la crítica, y desde entonces aparecen regularmente en el panorama musical de nuestro país. Además de su labor concertística, los cuatro comparten su dedicación a la enseñanza, ya sea de la Música de Cámara o de sus respectivos instrumentos.

El cuarteto está formado por Roberto Mendoza que amplió sus estudios en la Royal Academy of Music de Londres con Clarence Myerscoug, Simón Standage y el Cuarteto Amadeus. Ha sido miembro de la Joven Orquesta Nacional de España, la Orquesta Mundial de Juventudes Musicales y la Joven Orquesta de la Comunidad Europea, y en la actualidad lo es de la Orquesta de Cámara de Andrés Segovia, Rocío Samper ha formado parte de la Orquesta Bética de Sevilla y de la Renana de Colonia, así como de la de Cámara del Conservatorio de su ciudad natal. En 1982 obtuvo el segundo premio en el Concurso Permanente de Juventudes Musicales, en la especialidad de violín y fue finalista al año siguiente en la de Música de Cámara, en la cual se especializó trabajando más adelante con Gerard y Lluis Claret, Enrique de Santiago y Félix Ayo. Mariano Pulido inició sus estudios de violín en el Real Conservatorio de Música de Madrid, su ciudad natal, con Antonio Arias y Víctor Martín. Más adelante se especializó en la viola y en la Música de Cámara, estudiando con Emilio Mateu (viola), Hermes Kriales y Luis Rego. Recibió las enseñanzas de maestros de reconocido prestigio internacional como Enrique de Santiago, Christian Wolf y Daniel Benajamini. Y Nieves Collado, valenciana de origen, estudió violonchelo con Pedro Corostola y Música de Cámara con Hermes Kriales y Luis Rego en el Real Conservatorio Superior de Música de Madrid. Realizó sus estudios de perfeccionamiento con maestros de la talla de Janos Starker y Paul Friedhoff, y en la Universidad de Bloomington (Indiana) con Fritz Wagg, Rotislav Sobinsky, Joseph Gingold y Menahem Pressler, estudios tras los cuales obtuvo el premio Fin de Carrera.

En su intervención, el Cuarteto de Madrid interpretará obras de L. Van Beethoven y de F. Mendelssohn.

Cuarteto de Madrid

En la Biblioteca Municipal

Exposición de la pintora María Pilar Barrio Onandía

M. M. E. GONZALEZ

La Sala de Exposiciones de la Biblioteca Municipal "Bernardo el Carpio" de Aguilar de Campoo acoge, desde el pasado viernes hasta el próximo 6 de agosto, las obras de la pintora María Pilar Barrio Onandía.

Sobre Pilar Barrio nos habla José Manuel Gutiérrez Bravo: "Pilar nació en Cartes, Cantabria; en 1978 se matriculó en la Escuela Municipal de Artes y tuvo en ella la suerte de encontrarse con destacados profesores, como Modinos, Gascón, Pisano, Muriedas, Sobrado, Muñoz Serra, Berta Abascal y otros artistas, todos de reconocido prestigio, que dejaron una huella profunda en su estilo y un agradable recuerdo de sus primeros años de iniciación.

Más tarde, desde 1987, y siempre siguiendo su inquietud por el arte, es asidua participante en todos los cursos de verano que sobre esta materia organiza la Universidad Internacional Menéndez Pelayo en Santander. Allí tuvo la oportunidad de asistir a diversos cursos dirigidos por Francisco Calvo Serraller y en los que, como participantes, se encontraban artistas tan conocidos como Miguel Barceló, Chillida, Antonio López, Saura, Pérez Villalta y otros.

Su obra es muy abundante y ha participado en muchas exposiciones individuales y colectivas, dentro de Cantabria y en el resto de España. En la actualidad pertenece a la "Tertulia Sago", formada por un prestigioso grupo de pintores torrelaveguenses.

La pintura de Pilar es predominantemente realista. Después de haber ensayado diversas vanguardias en una constante búsqueda de nuevos estilos y modos de expresión. Son destacables sus bodegones y motivos florales, si bien cuenta en su trabajo con bellísimas acuarelas marinas, óleos y dibujos de todo tipo a lápiz y carboncillo, que testimonian su sólida formación de base académica.

Decididamente la artista es primavera. Su color es siempre alegre, sus fondos bien trabajados, sus pinceladas largas y su paleta muy variada: rojos, verdes, azules y amarillos. Un poco barroca en su vida y en su pintura, la exuberancia de sus composiciones es otra de sus características. Esta es la artista que hoy expone sus últimas creaciones en Aguilar de Campoo, una villa culta y habituada a contemplar muchas buenas obras de arte, ya que ella misma guarda en su recinto y alrededores numerosos y bellísimos ejemplares, verdaderas joyas del Patrimonio Artístico Nacional".

Como decía antes Gutiérrez Bravo, Pilar Barrio ha participado en varias exposiciones, entre ellas la "Colectiva de Obras de alumnos de la Escuela Municipal de Artes de Torrelavega", varias veces, en los XIV y XV Concurso-Exposiciones de Pintura "Casimiro Sáinz" de Reinosa, en los VI y VII Concurso-Exposición de Pintura del Círculo de Recreo de Torrelavega, en la Exposición de Arte de la Sala de Exposiciones del Banco Bilbao-Vizcaya, en una exposición conjunta de la "Tertulia Sago" en Torrelavega y otra conjunta de la "Tertulia Sago" en Beasaín.

María Pilar Barrio Onandía

M.C.D.2022

Angel Castro Gómez

VILLALUMBROSO

Angel Castro Gómez celebró sus bodas de oro sacerdotales

El día 25 de julio de 1993 fue un día de fiesta y felicidad para la comunidad de Villalumbroso y quedará en su recuerdo como el día en que Angel Castro Gómez culminó su aventura sacerdotal, de 50 años de servicio al Evangelio, de amor a Cristo y a su Iglesia y de entrega a la voluntad de Dios.

En este pueblo fue bautizado, en su parroquia cantó su primera misa y a ella volvió para dar gracia a Dios, rodeado de los vecinos del pueblo que le vio nacer.

D. Angel nació el 22 de marzo de 1917 y cursó sus primeros estudios en el Seminario de Carrión de los Condes donde permaneció tres años, para pasar a la Universidad Pontificia de Comillas, donde obtuvo la licenciatura en Filosofía y en Teología, tras el duro paréntesis de la guerra civil. El 18 de julio de 1943 fue ordenado sacerdote, desempeñando su ministerio como párroco en Valderas, Villalón de Campos y San José de las Ventas, siendo en 1956 nombrado canónigo de la Colegiata y Basílica de S. Isidro de León. Durante diez años fue vicario de pastoral y visitador diocesano y toda una generación de leoneses recibió de sus manos la confirmación en la fe cristiana. Fue asimismo durante doce años delegado diocesano de misiones, impartiendo la docencia en los seminarios de Valderas y León, así como en los colegios de las M.M. Asuncionistas y del Instituto Teresiano.

El pueblo de Villalumbroso, sus hermanos y parientes (más presentes que nunca estuvieron su hermano Amidio, su cuñado Vicente y su sobrino Miguel Angel) participaron activamente junto a él en su acción de gracias por sus cincuenta años de fe, de vocación y de sacerdocio, presentando durante la misa ofrendas tan significativas como la concha bautismal o su primer breviario y uniéndose después en un ágape paternal, en el que se hizo patente el cariño de que goza D. Angel entre todos los vecinos de ese pueblo, que ha parido un sacerdote como la copa de un pino y es que el Cristo de nuestra tierra, sigue siendo tierra, tierra, tierra.

El Padre Nicolás Castellanos y el obispo Ricardo Blázquez remitieron cartas de adhesión a esta celebración y acción de gracias en Villalumbroso, que puso fin a los diversos homenajes de que ha sido objeto en León.

DESDE LA VALDAVIA

Ayuela y Renedo celebran sus fiestas de San Esteban

Normalizado el servicio de correos en Buenavista

Ayuda de la Valdavia celebrará durante los próximos días 1, 2, 3 y 4 del próximo mes de agosto sus fiestas patronales en honor de San Esteban y en Ayuela, que suelen celebrarlas los días 2, 3 y 4, las adelantan un día, pues al caer en domingo aprovechan para adelantar juegos, torneos, etc., ya que la famosa quema de enebros se celebrará, como ya es costumbre, en la noche del día 2, seguida de las invitaciones correspondientes a los visitantes y de la primera verbena, amenizada por una conocida orquesta.

El día 3, día grande, habrá pasacalles y dianas matinales, hasta las 12, que se celebrará la santa misa, continuando los torneos y juegos, y a las 6 de la tarde se disputará el tradicional partido de fútbol Villa de Ayuela, entre dos potentes equipos, seguida de una alegre romería. A continuación, la segunda gran verbena, amenizada por dos acreditados conjuntos y el día 4, después de celebrarse la santa misa por los difuntos del pueblo, finales de juegos, torneos y concursos y por la tarde, el famoso partido de fútbol, disputándose un estupendo trofeo donado por "Vinos Pozo", que además obsequiará a los jugadores y acompañantes con productos de esta acreditada firma. Seguidamente la entrega de premios y trofeos, celebrándose la tercera gran verbena, amenizada por los mismos conjuntos musicales de días anteriores.

También Renedo celebra durante estos mismos días sus fiestas patronales y aunque desconocemos el Programa de Fiestas, es de suponer que igual que en años anteriores se celebren por todo lo alto, pues Mary y sus colaboradores saben muy bien organizar esta clase de festejos.

Deseamos a nuestros amigos de Ayuela y Renedo muy felices fiestas y que el tiempo les sea muy propicio.

CORREOS

El Servicio de Correos de Buenavista, del que en su día nos habíamos quejado por considerarlo muy deficiente, se ha normalizado y el reparto de la correspondencia se hace a tiempo y bien. Cuenta con un servicio de certificaciones y depósitos, en el antiguo Ayuntamiento, primer piso, de 9,30 a 10 de la mañana. Local debidamente acoplado para este menester.

Si cuando este servicio funcionaba de forma deficiente nos hemos quejado, ahora no nos duelen prendas para reconocer que se hace bien y por supuesto las felicitaciones por ello.

M. Braga Villa

AGUILAR DE CAMPOO

«Galletas Gullón» contesta al promotor de «Galletas Tas»

Muy Sr. nuestro: Con referencia al artículo aparecido con fecha 23-VII-93 en su periódico "El Diario Palentino", tenemos el gusto de remitirle una nota de prensa como contestación al mismo, con el ruego de su publicación con un tratamiento similar.

Aprovechamos la ocasión para saludarle muy atentamente,

"Galletas Gullón, S.A." rechaza, por contrarias a la verdad e interesadas, las manifestaciones de D. Gabriel Ruiz, promotor de "Galletas TAS, S.A.L." aparecidas en "El Diario Palentino" del 23-VII-93, y se reserva el ejercicio de cuantas acciones (civiles y penales) le correspondan.

"Galletas Gullón, S.A." nada ha tenido que ver con el fracaso total de "Galletas TAS, S.A.L." en Aguilar de Campoo, tras subasta judicial de la misma, a la que no concurrió ningún postor.

"Galletas Gullón, S.A." se esforzará al máximo para que bajo su gestión, aquel fracasado proyecto de D. Gabriel Ruiz sirva en el futuro a la creación de empleo y al relanzamiento del municipio y comarca de Aguilar de Campoo, en la difícil coyuntura económica que atraviesa nuestra región, confiando contar con los apoyos necesarios para alcanzar este objetivo trascendental".

Fdo.: Galletas Gullón, S.A.

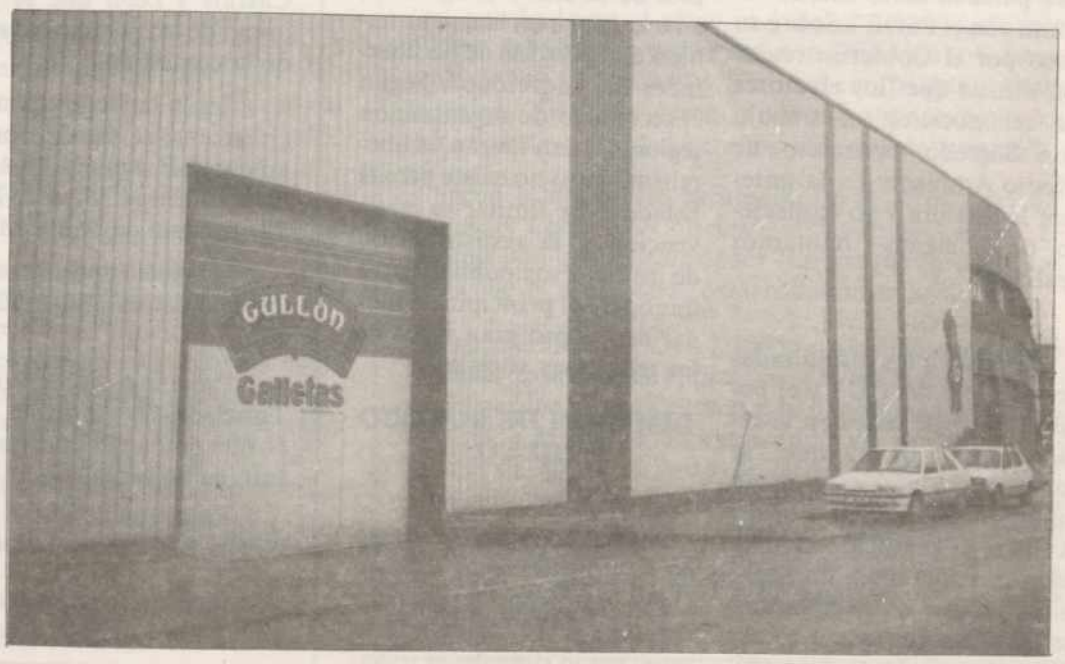

M.C.D.2022

REFUNDACION DEL CDS

Piden el 30 por ciento del IRPF para Castilla y León

El CDS califica de «tristes y negativos» los dos años de gestión popular en la Junta

Valladolid, (Ical).- Los miembros de la ejecutiva regional del CDS Juan Durán y José María Monforte han calificado los dos años de Gobierno mayoritario del PP en la Junta como "tristes y negativos para Castilla y León, con hitos tan nefastos como el pacto autonómico y el acuerdo de financiación autonómica".

José María Monforte

Critican al PP que gobierna "como lo hacía el PSOE en Madrid cuando tenía mayoría absoluta". Según Monforte en Castilla y León no hay transparencia en la gestión y cita las contrataciones de la Junta en 1992. Según sus datos se adjudicaron 21.150 millones de pesetas mediante concurso y concurso con admisión previa -un 50,5 por ciento del total-; 17.854 millones por contratación directa -un 42,6 por ciento-; y 2.880 millones por subasta -un 6,9 por ciento-.

Ambos dirigentes centristas consideran que "el reparto del 15 por ciento del IRPF no es ni justo ni solidario, a Castilla y León debería corresponderle un 30 por ciento".

El CDS lucha por ocupar un espacio político que los partidos mayoritarios han ocupado tanto a nivel nacional como regional. José María Monforte critica a esos partidos el acoso que dirigieron hacia el CDS en las elecciones "nos presentaron como un partido pendular que pactaba tanto con el PP como con el PSOE". Sobre su paso por el Gobierno regional afirma que "los electores no reconocieron el trabajo que Sagredo -consejero de Medio Ambiente en la anterior legislatura y yo -consejero de Fomento- habíamos realizado".

Respecto a las dificultades económicas del CDS y el posible cierre de sedes en la región Durán afirma que "se mantendrán abiertas, en algunas ciudades como Soria y Avila se ha cambiado el lugar para trasladarnos a una sede más modesta y más económica". Para hacer frente a esos gastos el presidente del partido, Rafael Calvo Ortega, ha solicitado a distintas entidades financieras que colaboren en la financiación del CDS.

Durán define a su partido como "uno de los pocos donde los militantes pagan las cuotas". El número de afiliados en Castilla y León ronda los 2.500; la mayoría corresponden a la provincia de Avila, seguida de Zamora, Leon, Valladolid, Segovia y Palencia.

Juan Durán y José María Monforte presentarán una ponencia sobre estrategia política en el congreso de refundación del partido que se celebrará a mediados de diciembre.

El CDS se muestra dispuesto a pactar con otros partidos y organizaciones "siempre que asuman los principios de liberal y progresista, en una época en la que ha habido una pérdida de las libertades del individuo". Según el secretario de organización regional, Juan Durán, el liberalismo puro no existe pero el Estado debe limitar su intervención a la redistribución de los recursos públicos para que opere el principio de solidaridad como gran valor de las relaciones sociales".

DIMISION DE ROSARIO DIEGO

Durán considera "dentro de lo posible" que Rosario Diego rectifique su postura y renuncie a la dimisión de su cargo como presidenta regional, presentada tras el congreso extraordinario en el que se debatió la continuidad del CDS. Juan Durán afirma que "no hay diferencias ideológicas entre Rosario Diego y la ejecutiva; su dimisión se debe a cansancio personal y la lucha que supone trabajar en la refundación del partido".

Ahora la responsabilidad recae en Juan Zamorano, secretario regional del CDS, quien ocupará la presidencia en funciones hasta el próximo congreso.

Antonio Huertes:

«Caja España crecerá más que otras Cajas»

León (EFE).- El nuevo director general de Caja España, Antonio Huertes García, dijo ayer que Caja España seguirá siendo la primera entidad financiera de Castilla y León y que "crecerá más que el resto de cajas que operan en la Comunidad".

Antonio Huertes García reconoció, en declaraciones a EFE, que tardó diez horas en decir sí al ofrecimiento que le hizo el presidente de Caja España, Angel Villalba, para ocupar la Dirección General de la entidad. Lo consultó con la familia y los amigos y al final aceptó "porque como profesional de la casa tenía que hacerlo".

"Ha sido uno de los momentos más difíciles de mi vida", aseguró el nuevo director general, a quien le une una estrecha amistad con quien ocupaba dicho cargo hasta hace tres semanas, José Manuel Cordero del Campillo.

"No voy a enjuiciar el cese del anterior director general porque no tengo elementos para ello, pero no voy a negar que estos días de atrás han sido difíciles y complicados", declaró el hasta hace tres días subdirector financiero de Caja España.

El hecho de que su nombramiento contara con la unanimidad del Consejo de Administración celebrado el lunes 26 de julio "es muy importante para poder comenzar a trabajar", agregó.

Antonio Huertes, economista vinculado a la entidad desde hace quince años -primero en Caja León y después en Caja España-, afirmó que "habrá algunos cambios en el organigrama de Caja España" y señaló que "es el momento oportuno para realizarlos".

Este leonés de 42 años, casado y con dos hijos, se muestra optimista ante el futuro de la Caja, aunque mantiene que "hay que hacer las cosas con calma y reflexión".

El nuevo director general de Caja España participó activamente en todo el proceso de fusión de la entidad a raíz de la integración de las cajas de León, Valladolid y Zamora, un período que recuerda como "muy difícil y delicado".

La nueva filosofía de mayor agresividad comercial, anunciada por Angel Villalba, es compartida por Antonio Huertes, aunque con algunos matices: "Hay razones para pensar que tras las dificultades de la fusión nos hemos relajado y por ello es quizá conveniente un nuevo impulso a la entidad".

Antonio Huertes se ha marcado tres objetivos principales: "Encontrar una nueva organización que se adapte a las nuevas necesidades internas y del mercado bancario, acabar cada ejercicio con una cuenta de resultados aceptables y ser capaz en lo personal de saber tirar hacia adelante de esta casa"

Antonio Huertes García, nacido en León el 15 de junio de 1951, se licenció en Económicas en la Universidad de Santiago de Compostela. Poseé los títulos de auditor de cuentas y de graduado en Economía Cuantitativa.

El nuevo director general de Caja España comenzó su actividad laboral en Caja León en 1978, tras ganar la oposición a la Secretaría de Dirección. En 1987 fue nombrado subdirector financiero de Caja León, pasando a ocupar el mismo cargo en Caja España tras la fusión.

Antonio Huertes es el vicedecano del Colegios de Economistas de León.

Puntos conflictivos durante la Operación Salida

Valladolid, (Ical).- La Delegación del Gobierno en Castilla y León pondrá en marcha el próximo 1 de agosto un dispositivo especial de tráfico con el fin de controlar la masiva afluencia de vehículos en las carreteras de Castilla y León que se producirá en esa fecha por el inicio de las vacaciones estivales de muchos ciudadanos de la comunidad.

Según la Delegación, los puntos más conflictivos y en los que se pueden producir retenciones son los siguientes: Provincia de Avila: N-110 Soria-Plasencia en los kilómetros 252 a 257; C-501 en los kilómetros 70 a 78 (travesía de Santa María del Tiétar).

Provincia de Salamanca: N-620 Burgos-Portugal en los kilómetros 322 a 326 (travesía de Ciudad Rodrigo).

Provincia de Segovia: A-6 El Espinar San Rafael a Túnel de Guadarrama en los kilómetros 54,7 a 63; N-603 desde el kilómetro 70 hasta el enlace con la A-6 (cabina de peaje).

Provincia de Soria: N-122 en la intersección con la N-234, kilómetros 158,600.

Provincia de Valladolid: N-620 en los kilómetros 182 a 184 (travesía de Alaejos).

M.C.D.2022

Reunión Albero-UPA

UPA pide al nuevo ministro que defienda la explotación familiar agraria

Vicente Albero

Madrid, (Ical).- La Unión de Pequeños Agricultura (UPA) ha planteado al nuevo ministro de Agricultura, Vicente Albero, la necesidad de mantener el desarrollo de la explotación familiar como núcleo fundamental de la agricultura y ganadería y eje del desarrollo rural.

El secretario general de UPA, Fernando Moraleda, destacó en esta primera reunión tres medidas de carácter urgente que, en su opinión, debe adoptar el MAPA: modificaciones en la reordenación del sector lácteo y el cierre del proceso de asignación de cuotas, la reforma del actual sistema de coeficientes del IRPF, y las negociaciones para promulgar una Ley de Modernización de las Estructuras Agrarias.

Las actuaciones a medio plazo planteadas por el sindicato hacen referencia a la reordenación del sector remolachero-azucarero; reforma del sector vitivinícola en el marco de la Organización Común de Mercado; normalización de frutas y hortalizas; regulación del marco interprofesional; formación profesional; medidas agroambientales; y endeudamiento agrario.

Respecto a las cuestiones de ámbito internacional los representantes de UPA reclamaron una actitud más decidida para adoptar una postura contraria a las propuestas del GATT que impliquen una disminución de los ingresos de los agricultores españoles.

Fernando Moraleda presentó un estudio sobre la incidencia negativa que la reforma de la PAC conlleva para los pequeños y medianos agricultores españoles; según UPA "es imprescindible una contrarreforma que contemple una redistribución del gasto agrario".

Zamora cuenta con el primer aparcamiento subterráneo

Zamora, (Ical).- Ayer quedó inaugurado el primer aparcamiento subterráneo de Zamora en la Plaza de la Marina Española. Es también el único aparcamiento que permanecerá abierto las 24 horas del día con un total de 350 plazas de 24,74 metros cuadrados -el más grande de la localidad-.

Su construcción, de la que se ha encargado la empresa ESSA (Estacionamientos Subterráneos S.A.) en menos de un año, ha costado 550 millones de pesetas. La citada empresa tiene una concesión administrativa de 50 años durante los cuales gestionará y rentabilizará la inversión a través de la venta del 25 por ciento de las plazas y del alquiler de las restantes en sistemas de rotación.

El nuevo parking cuenta con dos rampas de acceso, una salida y un acceso peatonal. Además tiene controles de emisión del CO_2 y ventilación forzada además de un sistema de detección y extinción de incendios provisto de detectores termovelocimétricos que permiten la puesta en marcha automática del cortinas de agua en caso de que aumente la temperatura en las zonas de electricidad y alumbrado.

El control de acceso al aparcamiento para vehículos se regula mediante tarjetas y tickets de banda magnética.

Toda esta inversión será completada con la remodelación de la parte superior del parking, donde se encuentra el parque de la Marina cuyo proyecto está presupuestado en 82 millones de pesetas. Esta obra será también adjudicada de forma directa a las mismas empresas que por otro lado tienen proyectado ya construir un segundo aparcamiento subterráneo en esta ciudad.

NOTICIAS

VEHICULOS TODOTERRENO

El procurador socialista en las Cortes regionales, Jaime González González, ha exigido a la Junta de Castilla y León que presente los estudios sobre utilización de vehículos "todoterreno" en suelo no urbanizable que la Consejería de Medio Ambiente se comprometió a realizar el pasado mes de abril.

Según el parlamentario socialista, la proposición no de ley que presentó su grupo ante la Cámara autonómica, urgiendo a la Junta a regular la utilización de los "todoterreno" en la Comunidad, fue desestimada por el Partido Popular, argumentando que "ya se está realizando ese trabajo, que existen esos grupos de personas que están realizando esa documentación y que en breve plazo la van a presentar".

González González considera injustificado el retraso de tres meses en la presentación de los proyectos y ha dirigido una pregunta parlamentaria a la Junta para que concrete en qué fase se encuentran los estudios, cuándo se van a presentar y qué sistema de adjudicación se ha seguido.

INSUMISOS ENCARCELADOS EN VALLADOLID

El grupo municipal de Izquierda Unida en el Ayuntamiento de Valladolid presentará una moción en el pleno del viernes en la cual solicitará a la Corporación que tramite las actuaciones pertinentes ante el Gobierno central para conseguir la puesta en libertad de los insumisos Juan Angel Cantalapiedra y Miguel Angel Naranjo, recluidos en la prisión de Villanubla por su negativa a cumplir el servicio militar y la prestación social sustitutoria.

Asimismo, Izquierda Unida pedirá que el pleno se pronuncie a favor de la derogación de la Ley de Objeción de Conciencia, por considerar que convierte un derecho fundamental como es la objeción "en un hecho punitivo y discriminatorio.

Según IU, resulta "improcedente" considerar la insumisión como un delito y recalca que "ningún tribunal o comisión puede penetrar en la conciencia de un individuo".

Sin embargo, se espera que la propuesta del grupo parlamentario de IU no salga adelante, ya que los grupos socialista y popular, a pesar de que han manifestado que no estudiarán su postura hasta una hora antes del pleno, votarán en contra o se abstendrán.

EL AYUNTAMIENTO DE VALLADOLID CONSTRUIRA UN "PARQUE DE AVENTURAS"

El Ayuntamiento de Valladolid presentará en el pleno del viernes el proyecto del parque recreativo "Juan de Austria", cuyo presupuesto asciende a 83 millones de pesetas.

El proyecto cuenta con el apoyo de los grupos municipales socialista y popular, por lo que con toda seguridad será aprobado en el pleno, si bien el portavoz de éste último, Javier León de la Riva, condicionó el voto favorable de sus 13 concejales "a que el equipo de arquitectos que ha diseñado el recinto nos garantice unos niveles mínimos de seguridad para los usuarios del parque".

Según el arquitecto encargado de la realización del proyecto, Leopoldo Cortejoso, el "Juan de Austria" se concibe con la intención de ser "un parque de aventuras en el que el niño pueda desarrollar su imaginación".

Para ello se habilitarán 7.200 metros cuadrados en los terrenos de la antigua Hípica, en la avenida de Salamanca. El parque girará en torno a la denominada "isla del tesoro", a la que se llega cruzando un puente de tres metros de altura. A partir de la isla, el usuario podrá acceder a los diferentes escenarios que se recrean: un acceder a los diferentes escenarios que se recrean: un fuerte del oeste americano, un lago con un barco pirata y una ballena de cuatro metros de largo, un oasis o la isla de Robinson.

M.C.D.2022

MUESTRA ICONOGRAFICA SOBRE EL APOSTOL SANTIAGO EN BURGOS

Antología de pinturas, esculturas y adornos de trasunto jacobeo, en el claustro bajo de la catedral

Una muestra de singular interés reúne a Santiago y los santos burgaleses que apuntalaron la peregrinación

Francisco Barrasa (ICAL).– Burgos no es sólo un tramo –amplio en superficie– del Camino de Santiago. El tránsito hacia la tumba del apóstol dejó muchas y palpables huellas de trasición hospitalaria y de creación artística mueble e inmueble. En el claustro bajo de la imponente catedral gótica acaba de abrir sus puertas la muestra "Iconografía de Santiago y de los santos burgaleses vinculados a la peregrinación", compuesta por medio centenar de obras surgidas desde la religiosidad y la devoción de estas tierras durante siglos. Hasta el 31 de octubre, el visitante tiene una cita íntima y a la medida humana con la rica imaginería jacobea de esta provincia.

Juan Carlos Elorza, director del Museo de Burgos y comisario de esta exposición, explica que pretende ser, en este año jacobeo, "un homenaje al apóstol Santiago y a los santos burgaleses, de nacimiento o adopción, que tuvieron una actividad importante relacionada con la peregrinación a Compostela".

El equipo de trabajo coordinado por Elorza ha trabajado con la ficha de las muchas manifestaciones del arte burgalés surgidas desde la religiosidad y la devoción, y que representan al santo en variadas tipologías: apóstol, peregrino, matamoros, en su muerte y venida a España y en sus milagros. La característica común de las piezas expuestas –propiedad del Cabildo catedralicio, de templos, de comunidades religiosas, de particulares y de varias entidades impulsoras de la muestra– ha sido su salidad de los lugares donde asientan habitualmente, y que buena parte de ellas no habían sido movidas durante siglos.

La exposición "Iconografía de Santiago y de los santos burgaleses vinculados a la peregrinación, ha sido promovida por la Fundación para el Ayuntamiento de la ciudad y respaldada por el Arzobispado y el Cabildo Metropolitano de la Catedral.

APOSTOLADOS

Santiago fue representado desde la estatuaria gótica hasta el siglo XVI descalzo, vestido con túnica, manto y sin ningún tipo de identificación, en las series conocidas como "apostolados". En pintura, las representaciones comienzan en la decimoquinta centuria, figurando ya los atributos diferenciadores de cada apóstol, como queda patente en un esmalte custodiado en el museo de Burgos que forma parte de la exposición.

En la muestra abierta en el claustro bajo de la seo burgalesa destacan el busto de Santiago Peregrino asociado a San Juan –atribuida al maestro de Belorado y procedente de Cascajares de la Sierra–, así como la imagen del apóstol en cuerpo entero junto a Santo Tomás, atribuidas al maestro de Oña en los albores del siglo XVI.

Al estilo gótico y al renacentista corresponden varias de las tallas jacobeas exhibidas, como la de los retablos de la Buena Mañana y de la Natividad, de la iglesia de San Gil, obra de Gil de Siloé y Felipe Vigarny, respectivamente; la del retablo de San Pedro de la capilla del Condestable de la catedral burgalesa; las de las iglesias parroquiales de Isar, Pampliega y Mahamud, todas ellas de Domingo de Amberes. Un período artístico pródigo en iconografía, el barroco, está representado por la imagen del santo tutelada por la parroquia de Villahoz, debida a la creatividad de Manuel Cortés del Valle a mediados del XVIII.

RELIEVES Y ORNAMENTOS

Piezas de singular interés en la escultura ornamental integrada son, a juicio de Juan Carlos Elorza, el relicario de plata de Santiago Peregrino, encargado por el obispo Luis de Acuña y perteneciente también a la capilla de Santa Catalina de la catedral de Burgos, y la cruz procesional de Alcocero de Mola, con dos imágenes del apóstol peregrino.

Las tipologías del Santiago Matamoros y Santiago en la batalla de Clavijo –genuinamente españolas y reiteradas iconográficamente a partir del XVI– están representadas en la exposición por el retablo plateresco de la iglesia parroquial de Santa María de Sasamón, que es una talla exenta, y en relieve los de los retablos de San Nicolás, de Arraya de Oca, y de la Virgen del Rosario, de Poza de la Sal, atribuido este último al maestro Amrico, entallador principal del taller de Felipe Vigarny.

La aparición de Santiago en la famosísima batalla figura también en el gran tapiz de la Fe, obra flamenca del siglo XVI, perteneciente a la serie de las Virtudes de la catedral de Burgos, y que no había sido exhibido durante los tres últimos siglos. Las representaciones miniadas en documentos, como la ejecutoria de hidalguía de Pedro de Torres –1574– conservada en el convento de San Pedro de Medina de Pomar. No faltan en la muestra imágenes del santo en su versión uerrera acoplada a obras de orfebrería, y así la cruz procesional de Quintana del Pidio, o los cetros de los mayordomos de la Cofradía de Santiago de Pancorbo, esta última fechada a comienzos del siglo XIX y una de las piezas más contemporáneas del catálogo.

UNA CATEDRAL PARA SANTIAGO

En todo caso, la instalación de esta muestra en la catedral acompasa perfectamente con el magno edificio, su advocación primera y su decoración. Lo que el Rey Fernando III el Santo animó como obra gótica a partir de 1221 fue en su origen un templo románico mandado erigir por Alfonso VI en 1075, en honor de la Virgen, de San Nicolás y de Santiago. En su interior ha resaltado por los siglos el número de imágenes dedicadas al apóstol, y sobre todo su capilla, en la parte superior de cuya verja de acceso –obra plateresca de Bartolomé de Eloza, destaca la representación ecuestre del santo.

En uno de los asientos del coro catedralicio está esculpida la aparición de la Virgen del Pilar a Santiago Apóstol; en el claustro se halla un capitel con cabeza de peregrino, y en la Capilla de Santa Tecla puede ser admirada una estatua de Santiago Matamoros.

Durante siglos, los templos burgaleses aportaron al Camino Jacobeo una rica nómina de representaciones del apóstol.- (Foto PATRICIA)

INGENIERIA MEDIEVAL Y SANTIDAD

Los santos burgaleses de nacimiento o adopción vinculados al Camino Jacobeo, están representados en tallas de variado tamaño en el tramo final de la exposición. Así San Lesmes –también conocido en la hagiografía como Adelmo–, noble peregrino francés que luego dedicó su vida a proteger a los caminantes a Compostela, y que terminó siendo el patrono de la ciudad de Burgos; o su compatriota San Amaro.

De cuna burgalesa fueron Santo Domingo de la Calzada, nacido en Viloria de Rioja, donde le recuerdan eternamente con la estrofa: "Naciste en el siglo diez/ en esta modesta casa/ aquí se te bautizó por/ ser nuestra esperanza. Pastor en su niñez, devino con el paso del tiempo estandarte de la localidad riojana a la que dio nombre, donde fundó sucesivamente un eremitorio, un hospital de peregrinos y, en 1044, la ciudad. El Santo del Camino por antomomasia, es patrono del MOPT debido a la relación de su trabajo en vida con obras públicas como puentes y caminos. A él se atribuye la construcción de los que cruzan el río Oja, labor en la que fue secundado por su discípulo San Juan de Ortega.

No menos ligada con las infraestructuras estuvo la vida de este último, nacido Juan de Quintanaortuño, patrón de aparejadores e ingenieros técnicos como reconocimiento a su labor constructora en pro del Camino y de la peregrinación terrestre a la tumba del apóstol. También se ocupó del levantamiento de la iglesia y el hospital de Ortega, "in servitio pauperum in via Sancti Jacobi".

M.C.D.2022

Información de Defensa

España ha participado en más de 2.000 operaciones de embargo en Serbia

Madrid (EFE).- Los buques de la Armada española que intervienen en la misión de vigilancia del embargo naval decretado por la ONU contra Serbia y Montenegro han realizado 2.579 operaciones desde que comenzaron su participación en esta labor, en julio de 1992.

Según datos facilitados por el Ministerio de Defensa, los buques de guerra españoles han interrogado a 2.382 embarcaciones sospechosas, han desviado a 37 y han visitado a otras 160 para comprobar el tipo de carga.

El ministro de Defensa, Julián García Vargas, dijo en rueda de prensa que España es el tercer país de la comunidad internacional en número de días/mar y en número de identificación de cargas.

Así, España ha realizado hasta el 5 de julio 3.226 horas de patrulla por el mar Adriático, cifra tan sólo superada por Italia, con 11.524 horas, y Francia, con 5.413, mientras que Bélgica ha hecho 2.294 horas, Portugal 1.570 horas y Reino Unido 504 horas.

Frente a las costas de la actual República Federal de Yugoslavia (Serbia y Montenegro) actúan en este momento de forma coordinada las fuerzas permanentes de la OTAN en el Mediterráneo (Stanavformed) y del Atlántico (Stanavforlant) así como la flota de la Unión Europea Occidental (UEO).

España tiene asignada actualmente la fragata "Asturias" a la flota de la UEO y la fragata "Reina Sofía" en la Stanavforlant. En otras ocasiones también han participado en las flotas aliadas y europea la fragata "Baleares", la "Andalucía", la "Extremadura", la "Victoria", la "Cataluña" y el petrolero "Mar del Norte".

Por otra parte, también algunos aviones de la Fuerza Aérea española participan en diferentes operaciones en relación con el conflicto de la antigua Yugoslavia.

El "Hércules", cuya misión es servir de estafeta semanal para el transporte de efectivos y material, ha hecho 71 misiones, 700 horas de vuelo, ha transportado 770.000 kilos y 5.500 pasajeros, mientras que el CN-235 también ha realizado 23 misiones de transporte, 225 horas de vuelo, 29.000 kilos transportados y 880 pasajeros.

El "Aviocar" que participa como apoyo para el transporte en la misión de vigilancia del espacio aéreo de Bosnia-Herzegovina ha realizado desde la base italiana de Vicennza 18 vuelos y 85 horas de vuelo.

El avión de patrulla marítima P-3 "Orión" que hace esta misión en el mar Adriático opera 15 días de cada 45.

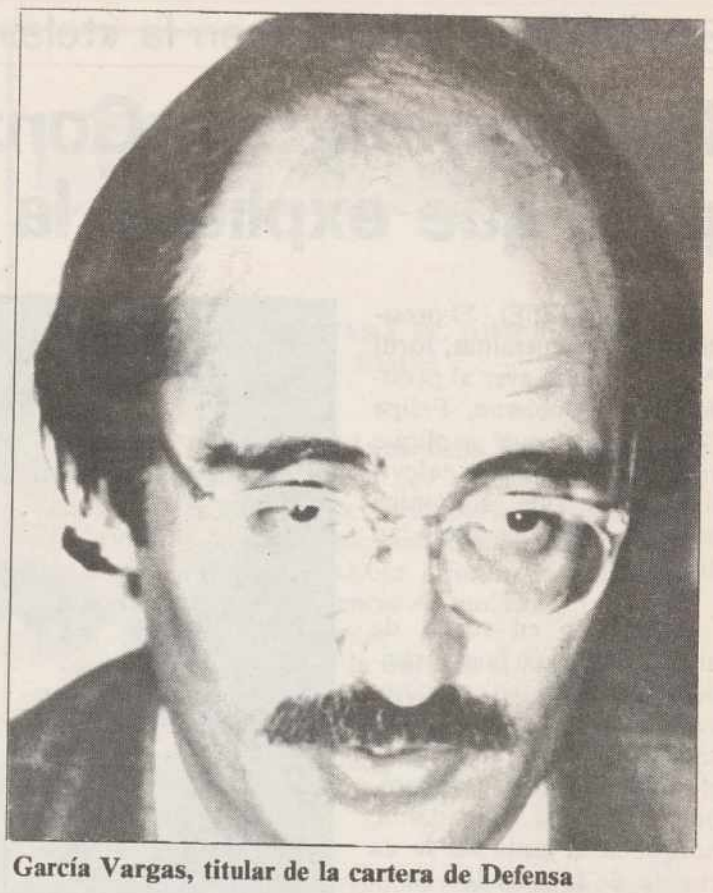

García Vargas, titular de la cartera de Defensa

IU CONSIDERA QUE EL GOBIERNO ESPAÑOL DEBE INTERVENIR EN EL LIBANO

Málaga (EFE).- El responsable de Relaciones Internacionales de IU, Carlos Carnero, dijo en Málaga que el Gobierno español debería intervenir en el conflicto de Oriente Próximo, "para lograr que el Estado de Israel cese en su agresión contra la zona sur del Líbano".

Carnero indicó en rueda de prensa que la acción del Gobierno español debería realizarse de forma conjunta con la comunidad internacional y, sobre todo, en el seno de Las Naciones Unidas.

En este sentido, se mostró partidario de que los cascos azules españoles participen en esta intervención, ya que, a su juicio, "las sanciones internacionales y los bloqueos económicos son insuficientes para la pacificación del sur del Líbano".

Añadió que España tiene un papel importante como miembro no permanente en el Consejo de Seguridad de Las Naciones Unidas, y señaló que "no se puede aplicar un doble rasero para los distintos conflictos internacionales, ya que cualquier situación de guerra tiene que evitarse a la mayor brevedad posible".

El dirigente de la coalición, que explicó que el conflicto del sur del Líbano ha ocasionado ya proporcionalmente más muertes que el de la antigua Yugoslavia, aseguró que "Israel pretende con su agresión presionar a Estados Unidos y a la comunidad internacional para demostrar su fuerza y conseguir sus objetivos territoriales en la zona".

"La comunidad internacional tiene que pedir al ejército de Tel Aviv que abandone su posición de hostilidad y aceptar las resoluciones de Las Naciones Unidas, especialmente la número 425, que desde 1978 demanda la retirada de estas fuerzas del sur del Líbano", dijo Carnero.

Otro escándalo a la vista

PP e IU piden que intervenga el fiscal general en el «caso Elosúa»

Madrid (EFE).- El Partido Popular e Izquierda Unida solicitaron la intervención del fiscal general del Estado en la investigación sobre el posible pago de comisiones a políticos españoles en la venta de Elosúa al grupo italiano Ferruzzi.

El presidente del PP, José María Aznar, anunció, además, que su grupo parlamentario pedirá una comisión de investigación en el Congreso sobre las actuaciones de Ferruzzi en España, así como la comparecencia del Gobierno.

Estas peticiones han sido consecuencia de las declaraciones realizadas por el financiero Giuseppe Berlini a los jueces de Milán, en las que aseguró que el pasado año pagó comisiones a relevantes políticos españoles para que la multinacional italiana Ferruzzi entrara, a través de su filial Koipe, en la aceitera Elosúa.

El diputado de IU Antonio Romero remitió una carta al fiscal general del Estado, Eligio Hernández, en la que solicita la constitución de una comisión especializada que se traslade a Italia para investigar el posible pago de comisiones.

Romero aseguró a los periodistas que "nos parece muy grave ese hecho y creemos que el fiscal general, de acuerdo con el Ministerio de Justicia y con el Poder Judicial, y en el marco de los acuerdos con la CE y con Italia, debe enviar una comisión especializada que indague de dónde ha venido ese dinero y quiénes son los políticos españoles que han pedido cobrar comisiones".

El portavoz del grupo popular en el Senado, Alberto Ruiz-Gallardón, ha instado también al fiscal general del Estado a que abra una investigación a través de las comisiones rogatorias pertinentes y a pedir que se le dé traslado de la declaración del implicado, con el fin de averiguar los nombres de los políticos españoles acusados.

En declaraciones a EFE, Ruiz-Gallardón afirmó que el fiscal general "tiene la obligación de promover la acción de la justicia en favor de la legalidad vigente y, por tanto, defender el buen nombre de la política española, que ha sido objeto de una acusación por parte de un implicado en la corrupción italiana".

Desde la administración, portavoces de los ministerios de Economía y Agricultura aseguraron desconocer las implicaciones de políticos españoles en la venta de la empresa aceitera.

Fuentes del Ministerio de Economía declararon a EFE que el denunciante italiano lo que debe hacer es "decir nombres, porque es irresponsable hacer acusaciones innominadas y es gravísimo hacer insinuaciones a la ligera".

Las mismas fuentes recordaron que la posición del anterior ministro de Agricultura, que ocupa actualmente la cartera de Economía, Pedro Solbes, fue oponerse a que la multinacional italiana, a través de Koipe, superara la participación del 25 por ciento de Elosúa mediante la presentación de una OPA.

El presidente de Koipe, Adolfo Crespo, se negó a hacer declaraciones y fuentes próximas a esta sociedad declararon a EFE que "se trata de un disparate alucinante dentro de la locura italiana y cualquiera que haya vivido la operación sabe que nadie cobró un duro y fue una operación limpia".

M.C.D.2022

En el Parlamento, no; en la «tele», sí

Pujol emplaza a González para que explique la crisis

Barcelona (EFE).- El presidente de la Generalitat, Jordi Pujol, emplazó ayer al presidente del Gobierno, Felipe González, a que explique ante las cámaras de televisión la situación económica española, dada la gravedad de la crisis.

Pujol dijo en rueda de prensa que "si yo fuera presidente del Gobierno comparecería en el Parlamento" junto con el vicepresidente Serra y el ministro Solbes, pero también "ante la ciudadanía, porque si la gente no se da cuenta de la gravedad de la situación no entenderá determinadas medidas que hay que tomar".

En este sentido, mantuvo que los socialistas han tenido "una reacción muy lenta. Da la sensación, precisó, de que no tienen las ideas claras, aunque debemos tener paciencia, y yo soy un hombre paciente", pero añadió que "la sensación es que la rueda gira con cierta dificultad".

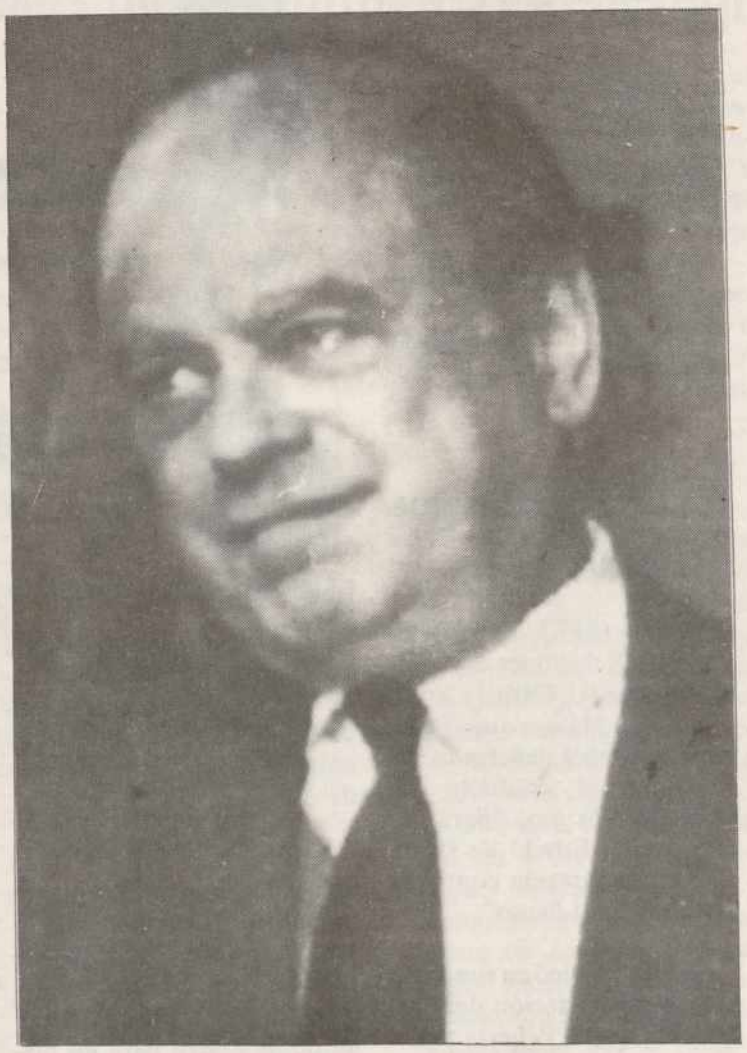

Jordi Pujol

Reiteró que el PSOE ha practicado una mala política en materia económica y autonómica en los últimos años, pero advirtió que CiU ahora, aunque no entre en un gobierno de coalición, "sólo los podremos poner en dificultades si es por algo importante, si es por incumplimientos graves, pero debemos ser consecuentes con la idea de que el país debe ser gobernado".

Pujol señaló que en este momento no están negociando su entrada en el Gobierno, pero sí los presupuestos para el próximo año, la financiación autonómica, la sanidad o los fondos de cohesión. "Lo que nos debe reclamar el PSOE -dijo- es lealtad y honestidad".

El presidente de la Generalitat también se refirió a la devaluación de la peseta y afirmó que "no sería ninguna desgracia si volviera a ocurrir".

Exigencia del PP:

Rápido cumplimiento del pacto autonómico

Madrid (EFE).- El vicesecretario general y responsable de temas autonómicos del PP, Mariano Rajoy, afirmó ayer que su partido exigirá el "rápido cumplimiento" del pacto autonómico, suscrito con el PSOE el pasado año y que prevé el traspaso de nuevas competencias a las comunidades de la "vía lenta".

Rajoy, quien se reunió con los consejeros de Economía de las comunidades en las que gobierna el PP, a excepción de Galicia, para informarles de la entrevista que mantuvo el pasado lunes con el ministro para las Administraciones Públicas, Jerónimo Saavedra, dijo a EFE que su partido pedirá la inmediata convocatoria de las correspondientes comisiones mixtas para acelerar las transferencias pendientes.

Sobre la corresponsabilidad fiscal de las comunidades autónomas, Rajoy explicó que en la reunión quedó de manifiesto que el PP se opone a la cesión del 15 por ciento del IRPF "a palo seco", por lo que insistió en la necesidad de establecer "mecanismos de solidaridad y compensación" que evite desigualdades.

Rajoy expresó el deseo de su partido de conocer la fórmula de corresponsabilidad fiscal que propondrá el Gobierno "a la vez que los demás", en alusión a los nacionalistas catalanes de CIU, principales impulsores de la cesión del 15 por ciento del IRPF a las autonomías.

En el encuentro se insistió en la posición que mantiene el PP en cuanto a la distribución de los 21 puestos que corresponden a España en el Comité de Regiones creado en la cumbre comunitaria de Maastricht, de los que, a juicio del partido, 17 deben corresponder a las comunidades autónomas y los cuatro restantes a las corporaciones locales.

NOTICIAS

EN ESPAÑA SOLO SE DETECTAN UN 20% DE CASOS DE MALTRATOS FISICOS A MENORES

San Sebastián (EFE).- En España sólo se detectan el 20 por ciento de los casos de maltratos físicos a menores, ha asegurado en los cursos de verano de San Sebastián el director del Master de Protección Infantil y profesor de Psicología de la UPV, Joaquín de Paul Ochotorena.

El profesor participó en el curso de verano sobre "Personalidades Violentas", organizado por la Universidad del País Vasco, en el que se refirió a las características psicológicas de los agresores físicos infantiles dentro de la familia, y señaló que en el caso de los abusos sexuales a menores ocurre lo mismo, ya que "hay muchísimos casos que no son denunciados".

Según el profesor, una de las características más frecuentes de los agresores de niños es que no son los padres biológicos de los maltratados, sino que en un alto porcentaje de los casos, son los compañeros de la madre.

Basó su ponencia en un estudio realizado el año pasado, en el que se refleja que, de 539 casos de maltrato físico a menores, 454 "se producían en ámbitos familiares de madres solteras", mientras que en el 64 por ciento de estos últimos fueron perpetrados por el compañero de la madre.

La falta de legitimación del compañero, "sobre todo si los hijos saben que no es su padre", fue la causa principal apuntada por Joaquín de Paul para explicar este tipo de delitos, ya que "es frecuente el uso de la violencia para legitimar su autoridad sobre los menores".

Las madres solteras son las responsables del 25 por ciento de los maltratos físicos a sus hijos, según el mismo estudio, y del 45 por ciento de otro tipo de maltratos.

LOS MEDICOS DE SEVILLA CONTRA LA COMPETENCIA DESLEAL DEL BARCO RUSO EN GIBRALTAR

Sevilla (EFE).- El Colegio de Médicos de Sevilla expresó su desacuerdo con la competencia desleal que, a su juicio, representa un barco ruso anclado en aguas internacionales de Gibraltar y en el que médicos de ese país hacen intervenciones quirúrgicas oftalmológicas.

En un comunicado remitido ayer a EFE, los médicos sevillanos expresan sus dudas acerca de la novedad del método empleado por sus colegas rusos de implante de lente intraocular que ya emplean, afirma la nota, los oftalmólogos españoles desde hace años.

Además, el Colegio de Médicos de Sevilla indica que, a pesar de que el buque ruso se encuentra en aguas internacionales, los facultativos que operan en él no están colegiados en España ni pagan impuestos ni se conoce su trayectoria profesional, "si es que la tienen".

LA FUNDACION "ALVAREZ TOLEDO" ENVIA MAQUINAS DE DIALISIS A ARGENTINA

Madrid (EFE).- La fundación Iñigo Alvarez de Toledo enviará tres máquinas de hemodiálisis al Hospital del Centenario de la Universidad de Rosario (Argentina), dentro de un programa de cooperación que inició el pasado marzo con el envío de otras tres máquinas a Bolivia, informó una nota de este colectivo.

Con este programa, denominado Cooperación Renal Iberoamericana (CRIA), la fundación de ayuda a enfermos del riñón pretende colaborar con las naciones hispanoamericanas en el tratamiento de la insuficiencia renal crónica, para lo que centra su actividad en la asistencia sanitaria, la integración social y las ayudas a la investigación.

M.C.D.2022

Arzalluz advierte:

«Si fracasa la unidad europea, el PNV defenderá la independencia de Euskadi de España»

Arzalluz, un paso más adelante...

Osor (Gerona), (EFE).- El presidente del Partido Nacionalista Vasco, Xabier Arzalluz, advirtió ayer que si el proceso de unidad europea fracasa su partido defenderá que Euskadi sea independiente de España.

Arzalluz, que ha participado en un debate sobre el nacionalismo en el marco de la escuela de verano de las juventudes de Unió Democrática de Catalunya (UDC) que se celebra en Osor, alertó del peligro de que el proceso de unidad europea fracase ante la oposición de algunos estados a ceder competencias.

Aunque defendió un proceso de construcción europea basado en la superación de los estados y el respeto de las realidades plurinacionales, Arzalluz puntualizó que si ese proceso no se materializa, "los vascos iríamos a por el Estado".

"No veo por qué un noruego puede tener un estado y nosotros no, o por qué Eslovenia puede tenerlo en virtud del derecho a la autodeterminación de los pueblos y yo no", dijo.

Preguntado sobre las dificultades existentes para que Euskadi consiga la independencia, Arzalluz dijo que "esto no es como coger el autobús, si fuera así ya lo habríamos cogido", y recordó que, según la Constitución, el Ejército es el garante de la unidad de España. "No queremos -dijo- una guerra que nos destruya".

Sobre la posibilidad de que Euskadi tuviese más facilidades que Cataluña para independizarse, Arzalluz dijo que quizás es porque "Pujol ha dijo muchas veces que Cataluña es España o es de España y yo no he dicho nunca que soy español", lo que fue acogido con aplausos de los asistentes.

Por su parte, el presidente del comité de gobierno de UDC, Josep Antoni Durán Lleida, defendió que en el actual proceso de unión europea "la independencia no es a mi parecer la solución".

El dirigente democristiano se mostró partidario de que la construcción europea no se base "ni en la independencia ni en la dependencia, sino en la interdependencia", y dijo que si este proceso fracasara sería entonces el momento de plantearse qué relaciones quiere mantener Cataluña con España".

Durán abogó por que en el proceso de construcción europea la Generalitat pueda intervenir directamente en la política comunitaria definida por el Estado español, pueda defender ante la CE sus propuestas en aquellas materias en que tiene competencias y tener presencia en las reuniones de los consejos de ministros de la CE que traten sobre temas que afectan a Cataluña.

Pidió asimismo la participación en la distribución de los fondos de cohesión, que la lengua catalana tenga un mejor trato en las instituciones comunitarias y que Cataluña sea circunscripción electoral en los comicios al Parlamento europeo.

El aumento de condena a Treviño, «una barbaridad»

Osor (Gerona), (EFE).- El presidente del PNV, Xabier Arzalluz, consideró "una barbaridad" la decisión del Tribunal Supremo de incrementar de 3 a 6 años de cárcel la condena impuesta al arcipreste de Irún, José Ramón Treviño, por acoger en su parroquia a dos etarras. Consideró "desproporcionada" y "difícilmente justificable e injusta" la condena impuesta al arcipreste de Irún.

En opinión del dirigente del PNV, "se les ha ido la mano en el Tribunal Supremo", ya que "me parece una barbaridad meter seis años a un cura por haber acogido a dos personas una noche".

Xabier Arzalluz se refirió asimismo a la reciente reunión que mantuvieron sendas delegaciones del PNV y del PSOE para debatir futuros acuerdos parlamentarios.

En ese sentido, destacó que la principal exigencia de su partido para colaborar con el Gobierno es que se apliquen todas las competencias previstas en el Estatuto de Autonomía de Euskadi, por ser ésta una ley de rango constitucional que tiene todavía "aspectos por cerrar".

Respecto a la reunión celebrada por la mesa de Ajuria Enea, Arzalluz dijo que no ve voluntad en el entorno de ETA para que se pueda hablar de reinserción, ya que unos sectores han incrementado las actuaciones violentas, mientras que otros siguen sin definirse sobre su abandono.

VERANO 93

JUDITH MASCO DONARA EL DINERO DE LA EXCLUSIVA DE SU BODA

Madrid (EFE).- La modelo catalana Judith Mascó cederá los ingresos que reciba por la publicación de la exclusiva de su boda en una revista del corazón a entidades benéficas, entre las que destaca la orden fundada por la madre Teresa de Calcuta, informó Beatriz Santamaría, miembro de su agencia de modelos.

Santamaría indicó que la obra de la Madre Teresa recibirá el 50 por ciento de los beneficios obtenidos, mientras que el resto se repartirá a partes iguales entre el "Grupo Cristiano Capuchinos de Sarriá Ayuda a Comedores Escolares de Niños Necesitados" y "Acción Solidaria contra el paro".

"Judith, que nunca ha negociado con la prensa, deseaba una boda privada e íntima, pero accedió al ofrecimiento de esta publicación por el carácter altruista y el destino benéfico de las ganancias", puntualizó.

UN INVESTIGADOR RELACIONA EL EXITO DE INDURAIN CON LA VITAMINA B-12

El joven investigador gijonés, Ricardo Ventosa, relacionó el éxito conseguido en los últimos años por el ciclista Miguel Induráin con el consumo de vitamina B-12, "sustancia -dijo- que aumenta la vitalidad y potencia el sistema nervioso".

Ventosa entregó un preparado de B-12 al director del equipo Banesto, José Miguel Echévarri, durante el transcurso de la Vuelta a los Valles Mineros de 1990, aunque éste nunca reveló si el ciclista navarro utilizó o no esta vitamina. El investigador sostiene que también la consumen, entre otros, Toni Rominger y la plantilla del Deportivo de La Coruña.

UNOS NOVIOS ITALIANOS SE CASARAN BAJO EL AGUA EN BENIDORM

Un pareja de novios de nacionalidad italiana protagonizarán el próximo domingo una boda submarina, a diez metros de profundidad, en la Isla de Benidorm (Alicante), según fuentes municipales.

Asistirán a la ceremonia, que será oficiada por un capitán de la Marina Mercante, medio centenar de buceadores del Costa Blanca Club de Benidorm.

La novia llevará un traje de buceo de color blanco y un tocado en el pelo realizado con conchas marinas, mientras que el novio vestirá un traje de buceo negro.

DOS PAYASOS CATALANES IRAN EN MOTOCICLETA POR LA MURALLA CHINA

La pareja de payasos catalanes "Boni & Caroli" serán los únicos participantes españoles en una maratón de diez kilómetros sobre la Gran Muralla China, que se celebrará en Pekín del 13 al 19 de agosto, dentro del VI Encuentro Internacional de Monociclistas.

El dúo de malabaristas-monociclistas formado por Jordi Juanet (Boni) y Ramón Muñoz (Caroli) competirán sobre una sola rueda en este certamen, considerado el máximo acontecimiento de esta especialidad, que incluirá carreras de 100 y 1.500 metros y una variedad del baloncesto sobre monocicleta.

M.C.D.2022

Los jugadores que iniciaron ayer los entrenamientos (Foto LUIS)

El C.F. Palencia inició ayer sus entrenamientos

Ya rueda el balón en La Balastera

Con siete caras nuevas, aunque sólo tres han fichado

Carlos M. SANTOYO

Con la significativa ausencia del presidente Donato Fernández Andrés, y escasísima presencia de seguidores en los graderíos, ayer iniciaba oficialmente sus entrenamientos la primera plantilla del C.F. Palencia. Con importantísimas bajas en sus filas y tan solo tres refuerzos, aunque cuatro jugadores se encuentran a prueba confiados en convencer al técnico Lalo.

Pasadas las siete de la tarde del miércoles comenzaba a rodar el balón en La Balastera de cara a la nueva temporada, la 93-94, en el Grupo II de la ruinosa 2ª División Nacional B de Fútbol.

El insoportable calor y el cabreo generalizado de la afición ante la desbandada de jugadores (hay que recordar que la Junta Directiva ha echado a Cano y a Tapias, mientras Molinero y Juan Carlos se han comprometido con Andorra y Granada respectivamente y Lalo ha concedido la baja a Mariano Guardo) derivaba en una paupérrima afluencia de público al viejo Campo Municipal. Sin duda la menor de las que recordamos en puestas de largo de este tipo, aunque también es cierto que se trataba de un mero entrenamiento.

Por no acudir, ni el presidente Donato Fernández Andrés. Eso sí, varios de los integrantes de su Junta Directiva se acercaban al Estadio, caso de Maximiliano Marcos, Jesús Ruiz, Pablo Merino, Rafa Aguado o Raúl Sanz ... por citar a los que tuvieron la amabilidad de saludar en esta particularísima vuelta al "cole".

PLANTILLA

Á las órdenes de Gonzalo Pérez Ibáñez "Lalo" y el preparador físico Fernando Tejerina (éste, por fin, percibirá

(Continúa en la página siguiente)

El masajista morado ya salió de la U.V.I.

Pedro Cano, operado de las dos piernas con carácter de urgencia en Valladolid

Podría abandonar su puesto en el equipo

C. M. S.

Pedro Cano, masajista del C.F. Palencia, no asistía a la primera sesión de entrenamiento. Y es que en esos momentos se encontraba postrado en una cama del Hospital Clínico de Valladolid, donde el lunes era intervenido quirúrgicamente con urgencia en las dos piernas.

El bueno de Pedro Cano, padre del exmorado Pedro Alberto, llevaba varios meses con problemas físicos derivados de una dolencia del nervio ciático. Y hace unos días, cuando iba a vestirse, comprobaba cómo una de sus piernas permanecía totalmente inmovil.

A renglón seguido era traslado al Hospital Clínico de Valladolid donde se le diagnosticaba una gravísima tromboflebitis que exigía su operación inmediata y le mantenía hasta hace pocas horas en la Unidad de Vigilancia Intensiva.

En el citado centro hospitalario permanecerá al menos quince días. Y todo parece indicar que podría renunciar en el futuro a su cargo de masajista morado, algo que manifestaba su propia esposa al técnico Lalo instándole a que le fuera buscando sustituto.

Ni que decir tiene que desde estas páginas le deseamos una total y pronta recuperación.

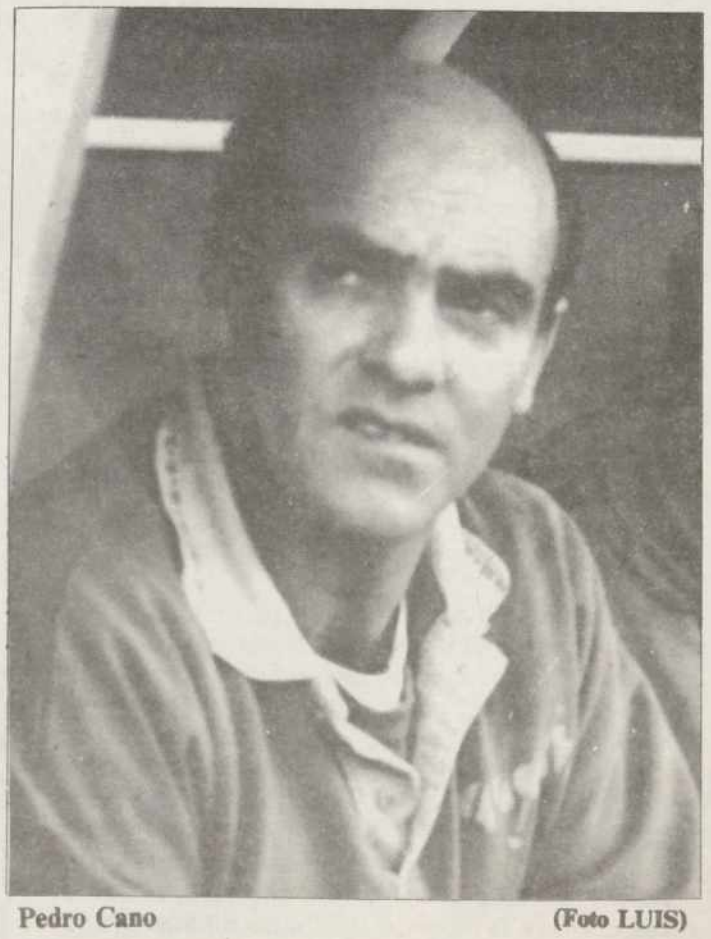

Pedro Cano (Foto LUIS)

M.C.D.2022

(Viene de la página anterior)

un sueldo digno abonado íntegramente por el propio club) se vestían de corto 22 jugadores.

Como supervivientes de la pasada campaña se encontraban Fran, Juanmi (éste llegaba de Palma de Mallorca a las cinco de la tarde), Gorka, Villahoz, Tovar, Lolo, Catón, Félix, Olea, García, Germán, Javi de la Torre y Tarilonte. Varios de ellos, según Lalo, con algunos kilos de más, sobre todo Fran, Santi Villahoz, Gorka y Catón.

También se presentaban los tres nuevos fichajes, Martín (Andorra), Santi (Burgos) y Bilbao (Arandina), mientras otros cuatro iniciaban un periodo de prueba: Segura (Betis de Valladolid. Jugará en el filial de 1ª Regional), Santi Cabezas (Medinense), Amado y Puskas. Este, un palentino procedente del Sodupe, con el 99 por 100 de posibilidades de quedarse al conocerle a la perfección el técnico de sus etapas en el Herrera y el Velilla.

Asimismo empezaban esta pretemporada dos chavales procedentes de las secciones inferiores, Oscar López Gordaliza (1ª Regional) y Fernando Cano (Juvenil Preferente). Ambos entrenarán todo el año con la plantilla "grande" no descartándose que el segundo reciba alguna oportunidad. Siempre, claro está, que Donato Fernández no lo impida al tratarse del hijo de un hermano del defenestrado José Mario Cano. Concretamente de Fernando, que figuraba en la candidatura electoral de Rafael Peinador.

La primera sesión de entrenamiento era, lógicamente, muy suave. Con 10 minutos de charla-presentación, 25 de carrera contínua y ejercicios y 15 de partidillo para finalizar con estiramientos.

Por cierto, en el partidillo ejercía de portero Lolo al contar el Palencia únicamente con Bilbao. Carmelo, de la Gimnástica Segoviana, se disculpaba por su ausencia, aunque se incorporará esta tarde al trabajo asimismo en concepto de prueba.

El Palencia entrenará jueves, viernes y sábado para descansar el domingo. Sus partidos de pretemporada los iniciará el 8, en Becerril de Campos, y el 12 en Villamuriel de Cerrato. El 14, en la Balastera, será la presentación oficial ante el Burgos y los días 18 y 22 afrontará la primera eliminatoria de Copa del Rey ante el Laguna. Los días 25 y 29 está prevista

El primer entrenamiento fue suave (Foto LUIS)

El C.F. Palencia 93-94 inició ayer sus entrenamientos

El Real Burgos desea ceder a Paco, su tercer guardameta

la segunda ronda del torneo del K.O.

NOMBRES

Hablando de porteros: Miguel Sánchez, técnico del Real Burgos, desea ceder al C.F. Palencia al tercero de su plantilla. Se llama Paco, la pasada campaña defendía los colores del Atlético Burgalés ... y ya era ofrecido a la entidad morada el campeonato 92-93.

Otro jugador burgalés, el delantero Baquero, también podría terminar a las órdenes de Lalo. Se trata de un joven jugador, con excelente futuro, que fichaba por los de El Plantío prácticamente a la vez que Juanjo para terminar la liga pasada cedido en el Langreo. Los de la Ciudad del Cid disponen de muchos atacantes al sumarse a Balint los recién incorporados Cholo, Ballina y el propio Juanjo.

Francisco, delantero de la Arandina, se incorporará de inmediato a los entrenamientos al objeto de probar con la primera plantilla como ya hiciera el año anterior procedente del Lermeño.

De izquierda a derecha: Santi Cabezas, Segura, Puskas, Martín, Amado, Bilbao y Santi, las caras nuevas. De momento, sólo han fichado Martín, Bilbao y Santi (Foto LUIS)

M.C.D.2022

Se disputa en dos modalidades, Paleta Goma y Frontenis Olímpico por parejas

Torneo de Pelota en Paredes de Nava

Redacción

Se está celebrando en el Frontón Municipal de Paredes de Nava el Torneo Fiestas del Señor 93, bajo la organización del Club de Pelota de la localidad.

La competición se disputa en dos modalidades, la de Paleta Goma y Frontenis Preolímpico por parejas.

El torneo trancurre desde la primera quincena de julio hasta la primera de septiembre, concretamente hasta el día 11. En esta fecha se celebrarán las finales, coincidiendo con la celebración de las fiestas de Paredes.

La competición esta supervisada por parte de la Delegación Palentina de Pelota y cuenta con el patrocinio del Ayuntamiento de Paredes de Nava, de la Diputación Provincial, la Consejería de Cultura de la Junta de Castilla y León y otras entidades comerciales de la localidad y de la capital palentina.

Las inscripciones que se han realizado en las diferentes categorías son: 12 parejas en Paleta Goma y 9 en Frontenis Olímpico, además de 5 en Paleta Goma juvenil.

También habrá una categoría de Paleta Goma infantil. Los participantes en esta serie saldrán de los integrantes de la II Escuela Estival de Pelota, que cuenta este verano con 57 inscritos.

Las parejas inscritas proceden de Paredes de Nava, Palencia, Carrión de los Condes, Lagunilla de la Vega y Villada.

IV Campeonato de fútbol-sala «Calabazanos 93»

Redacción

El IV Campeonato de fútbol-sala "Calabazanos 93" llega a su fase decisiva. La competición, organizada por la Asociación Deportiva Las Torres, tiene previsto celebrar el próximo sábado las semifinales del torneo.

Los equipos que se han clasificado de los dos grupos son los siguientes: Tapicerías Palomo y U.G.T del grupo A, y F. Silva A.D. Las Torres y Bar Curro, del grupo B.

Las semifinales, que se jugarán el día 24, tienen los horarios y emparejamientos que se detallan a continuación: Tapicerías Palomo – Bar Curro, a las 19,00 horas y F. Silva A.D. Las Torres – U.G.T, a las 20,00 horas.

CLASIFICACION GRUPO A

	J.	G.	E.	P.	GF.	GC.	Ptos.
1.–Tapicerías Palomo	6	5	1	0	81	18	11
2.–U.G.T.	6	5	1	0	69	15	11
3.–Inmapa	6	4	0	2	25	34	8
4.–A. Promoción Gitana	6	3	0	3	32	52	6
5.–Puertas Versalles	5	1	0	4	27	45	2
6.–A.D. Las Torres	6	1	0	5	17	69	2
7.- Construc. Rufino	5	0	0	5	9	27	0

CLASIFICACION GRUPO B

	J.	G.	E.	P.	GF.	GC.	Ptos.
1.–F. Silva A.D. Las Torres	6	6	0	0	42	9	12
2.–Bar Curro	6	5	0	1	53	19	10
3.–Bar Emilio	6	4	0	2	36	22	8
4.–Añurgo Bar	6	3	0	3	35	38	6
5.–D2 Disco Bar	6	2	0	4	25	36	4
6.–Bar Teo	5	0	0	5	11	33	0
7.–Construc. Frague	5	0	0	5	13	58	0

El equipo de A.D. Las Torres se encuentra en semifinales

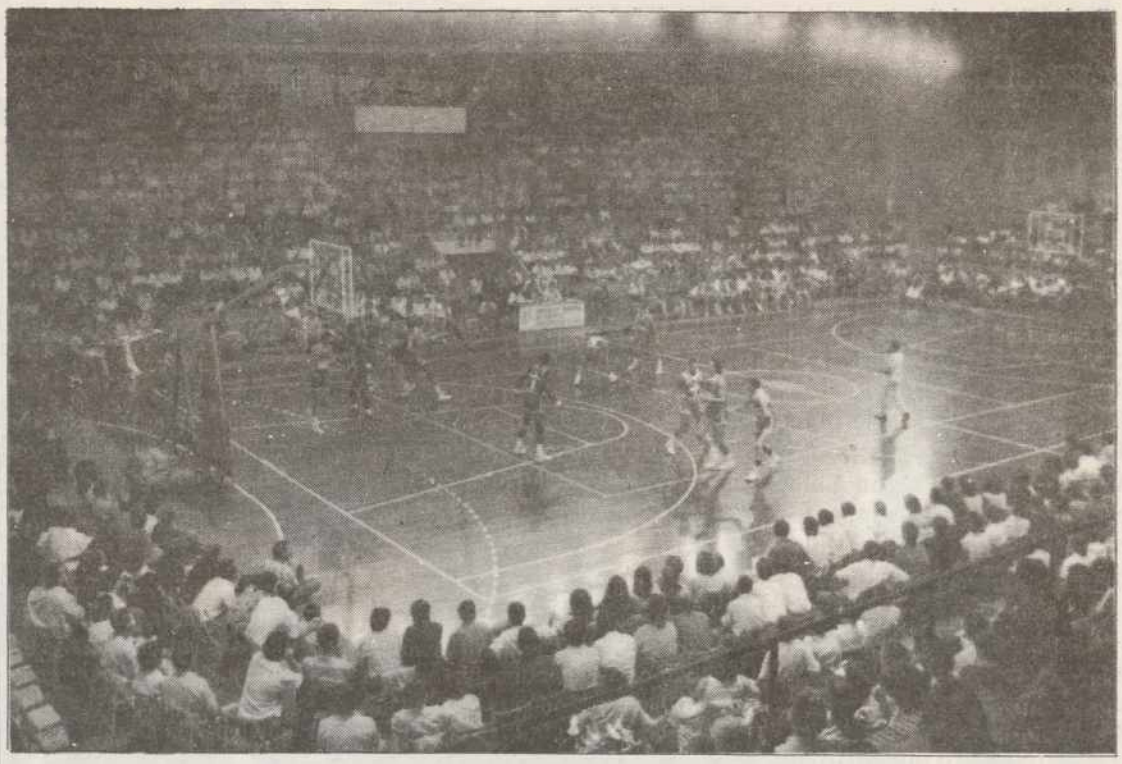

La organización del evento quiere que el Pabellón se llene las dos jornadas

Los precios se mantienen con respecto a la edición anterior

El 1 de agosto comienza la venta de abonos del XI Torneo de Baloncesto de Palencia

Mariano RUIZ

Tras el Mundial sub-23 celebrado en Palencia, el baloncesto de élite volverá a visitar el Pabellón Municipal de los Deportes los días 27 y 28 de agosto.

Esta fecha es la fijada para la celebración del "XI Trofeo de Baloncesto Ciudad de Palencia". En esta edición del Torneo estarán presentes tres equipos que la próxima campaña disputarán la Liga Europea, máxima competición continental.

Los cuatro conjuntos participantes son los siguientes, Baloncesto León, Real Madrid, Limoges de Francia y Panathinaikos de Grecia.

El Patronato Municipal de Deportes comenzará, en breve, la venta de abonos. Por el momento ya se ha remitido un escrito a todos los abonados de las anteriores ediciones con el fin de que retiren sus localidades.

El calendario establecido es el siguiente: del 1 al 15 de agosto se podrán renovar los abonos de las anteriores ediciones, y del 16 al 22 de agosto se producirá la venta libre de abonos.

La adquisición de estos pases se podrá realizar en las oficinas del Patronato Municipal de Deportes, en el edificio de las Agustinas Canónigas, desde las 10,00 hasta las 13,00 horas.

A partir del 23 de agosto, y hasta el día en que comience el Torneo, la venta de entradas sueltas se realizará en la tradicional caseta que se habilita, para tal efecto, en la Plaza Mayor.

Los precios de esta nueva edición del Trofeo Ciudad de Palencia se mantienen con respecto al año anterior. Todas las posibles entradas y abonos que pueden adquirirse quedan detalladas a continuación.

ENTRADAS

Todos los precios que se detallan a renglón seguido hacen referencia, exclusivamente, a las entradas validas para una única jornada.

Silla-grada "A" y Silla-grada "B" – 2.300 pesetas.

Silla-grada "Fondo norte" y Silla grada "Fondo Sur" – 1.800 pesetas.

Silla-pista "A": la fila 1, 2.900; la fila 2, 2.700 y la fila 3, 2.300. Estos precios son los mismos en las sillas pares que en las impares.

Silla-pista "Fondo Norte" y Silla-pista "Fondo Sur": 2.600, la fila 1; 2.200, la fila 2; 1.800, la fila 3; 1.800, la fila 4 y 1.800 la fila 5. Estos precios son validos tanto para las filas pares como para las impares.

La entrada de general tiene fijado su precio en 1.600 pesetas y la de infantil en 900.

ABONOS

Los abonos para esta edición tienen fijadas las siguientes cantidades:

Silla-grada "A" Y Silla-grada "B" – 3.800 pesetas.

Silla-grada "Fondo Norte" y Silla-grada "Fondo Sur" – 3.000 pesetas.

Silla-pista "A": la fila 1, 4.700 pesetas; la fila 2, 4.400 y la fila 3, 3.800. Los valores se corresponden con las sillas pares y con las impares.

Silla-pista "Fondo Norte" y Silla-pista "Fondo Sur": 4.300, la fila 1; 3.700, la fila 2 y 3.000 pesetas, las filas 3,4 y 5. Las tarifas tienen la misma cuantía en las sillas de pista pares y en las impares.

El abono de general vale 2.600 pesetas y el de infantil 1.300.

PARTICIPACION

La participación del Torneo en esta undécima edición consta de equipos de primera línea europea que, perfectamente, podrían disputar este año la "final four". Limoges, actual campeón europeo; Panathinaikos, campeón de la liga griega y Real Madrid conforman un cartel dificilmente superable. El cuarto equipo es el Baloncesto León, conjunto que no actuara como mero comparsa.

En el parquet del Pabellón se podrán observar las evoluciones de algunos de los mejores jugadores de Europa caso de Arvidas Sabonis, Antonio Martín, Joe Arlauckas, Stojan Vrankovic, Alexander Volkov, Richard Dacoury, etc...

Los emparejamientos para los partidos son los siguientes: el día 28, a las 19,30 horas, Baloncesto León – Real Madrid y para completar la jornada a las 21,00 horas, Limoges – Panathinaikos.

El día 29 y con los mismos horarios se jugarán, en primer lugar, el tercer y cuarto puesto y posteriormente la gran final.

M.C.D.2022

A la derecha, Alberto Roda. (Foto LUIS)

La entidad morada no aporta dinero pese a la bicoca del «Bingo»

La extraña fusión Club Baloncesto Palencia-Club Baloncesto Juventud

Miguel Díez y Pedro Pastor impidieron que Alberto Roda fuese el entrenador

Carlos M. SANTOYO

Uno pensaba que la anhelada fusión del baloncesto capitalino, al objeto de formar un fuerte equipo en la 2ª División Nacional Masculina, podía representar el impulso definitivo a este deporte en Palencia, pero mucho tememos que se quede en un mero experimento sin gaseosa pese a las iniciales buenas intenciones de los nuevos "socios" C.B. Palencia y C.B. Juventud.

De momento, la entidad morada se comportaba de forma barriobajera en las negociaciones al exigir como condición que Alberto Roda no fuera el entrenador. Porque Miguel Díez y Pedro Pastor -éste, pese a dimitir de su cargo de vicepresidente, continúa "mangoneando" como antes– no han olvidado que a dicho técnico le echaban de "su" club hace varias campañas cuando dirigía al equipo junior.

Lo que nadie puede discutir a los señores Díez y Pastor es que son listos. Y además de conseguir que el secretario técnico, Rafa Pastor, diera la cara en el asunto, para así justificar su nómina, proponían a otro hombre del C.B. Juventud, Tito Llamas, una vez que Pablo Calvo renunciaba a la posibilidad de ocupar el banquillo.

Por supuesto que no vamos a cuestionar la capacidad de Tito Llamas, que ascendiera a 2ª División al C.B. Juventud hace tres temporadas, pero es evidente que todas las apuestas se centraban en que Roda, que desea vivir del baloncesto y ha dado claras muestras de su capacidad los últimos años, se iba a encargar de tal cometido.

Sin embargo, una de las últimas insensateces del "dúo" directivo más tristemente famoso de Palencia ha sido cargarse a un técnico ilusionado. No sabemos si mejor o peor que Tito Llamas, pero es evidente que al menos del mismo nivel y, en consecuencia, con derecho a idéntica oportunidad.

Lo que no entendemos es que el presidente del C.B. Juventud, Agustín Manrique, asimismo máximo responsable del nuevo "invento", haya tragado. Porque en esta vida hay que ceder cuando se recibe algo a cambio, cosa que no ha sucedido en esta extrañísima fusión.

El C.B. Palencia tan solo ha aportado el nombre y el color morado de la camiseta. Porque sus jugadores más interesantes para el míster, Carlos Mendiguchía y Tomás Teja, han dicho nones a la oferta.

Lo del capítulo económico es otro cantar. Y muchísimo más triste. Porque el C.B. Palencia "de siempre" dispone de una bicoca llamada "Bingo" por la que ingresa suculentas cantidades de dinero cada campaña. Un caramelo con el que jugaban año tras año sus dirigentes a la hora de tantear a los clubes paisanos y proponerles el esfuerzo de la fusión.

La entidad-coto privado de Miguel Díez y Pedro Pastor no cederá un solo duro de sus repletas arcas. Argumentando, pásmense, que debe afrontar en el futuro una serie de deudas contraídas entre las que figurará -imaginamos– la que mantienen con El Diario Palentino: una importante cantidad de dinero en concepto de publicidad pese a ofrecérsela dos años a precio de saldo -nuestro periódico era realmente su principal soporte y patrocinio– para su posterior venta al precio verdadero a las casas comerciales colaboradoras. Y como luego no pagaba ni lo estipulado, lo suyo se convertía en el "chollo" del siglo.

No sabemos lo que hará el nuevo C.B. Palencia en 2ª División, aunque imaginamos que arrasará -a pesar de sus limitaciones– dada la pobreza de la categoría una vez ascendidos a golpe de talonario los representantes de Zamora, Burgos y Salamanca y renunciar otras "potencias", caso del Láser. Lo único cierto es que todos habíamos depositado muchísimas esperanzas e ilusiones en una fusión de este tipo, pero ha sido chapucera a más no poder.

El C.B. Palencia "de antes" se ha quitado el muerto de la 2ª División y sus consiguientes gastos, seguirá contando con los mismos ingresos y no ha dejado en la calle a los jóvenes valores que deseaban seguir probando fortuna en la categoría. Y el C.B. Juventud, ingénuo donde los haya, ha "tragado" sin recibir nada a cambio. Tan solo la orden de no sentar en el banquillo a Alberto Roda en la última aportación demencial de la pareja Miguel Díez-Pedro Pastor a una causa que se presumía bonita y justa.

Se celebrará los días 20 y 21 de agosto

VI Torneo de Fútbol Juvenil-Memorial Carlos Manuel Ibáñez

Lo organiza la Peña Palomo Viudo

José Luis Rodríguez, presidente de la Peña Palomo Viudo

C. M. S.

Mañana viernes, a las nueve de la noche, se presentará oficialmente ante los medios de comunicación la sexta edición del Torneo de Fútbol Juvenil-Memorial Carlos Manuel Ibáñez. Un tradicional acontecimiento deportivo, organizado por la Peña Palomo Viudo que preside José Luis Rodríguez, que tendrá lugar los días 20 y 21 de agosto en el Polideportivo Municipal de Venta de Baños.

CARTEL

El presupuesto de la presente edición asciende a dos millones de pesetas. Una cantidad que, como siempre, aportarán en su mayor parte las casas comerciales colaboradoras y a la que se unirán los ingresos en concepto de taquilla.

En este cuadrangular participarán Athlétic de Bilbao, Real Oviedo, Real Burgos y Real Valladolid. El calendario de encuentros:

Día 20 de agosto (viernes).-

* A las 16,30 horas: Valladolid-Burgos
* A las 18,30 horas: Athlétic de Bilbao-Real Oviedo

Día 21 de agosto (sábado).-

* A las 16,30 horas: tercer y cuarto puesto
* A las 18,30 horas: gran final

HISTORIAL

Los ganadores de las cinco ediciones anteriores:

* 1988: Real Valladolid.
* 1989: Spórting de Gijón.
* 1990: Real Madrid.
* 1991: Real Madrid.
* 1992: Athlétic de Bilbao.

Ni que decir tiene que en la edición del sábado les informaremos con mayor amplitud de este evento deportivo. Un torneo en el que participarán juveniles menores de 19 años.

M.C.D.2022

El C. D. Guardo mantendrá el bloque de la pasada campaña

El 22 de agosto, ante el Reinosa, presentación oficial en La Camareta

El C. D. Guardo ha fijado su calendario de amistosos

Mariano RUIZ

El C.D. Guardo que militará la próxima campaña en el grupo VIII de Tercera División, junto al Venta de Baños y al Aguilar, ha fijado el calendario de amistosos para la pretemporada.

El equipo que dirige Primi empezó hace siete días su preparación con suaves sesiones de entrenamiento ya que a la plantilla la quedan varios detalles para que quede totalmente ultimada.

El técnico guardense contará para la campaña 93/94 con el bloque que logró el ascenso a Tercera, más la incorporación de una serie de jugadores que militan en equipos de la zona norte de nuestra provincia. Las incorporaciones que se han producido hasta el momento son las de Toño Cabezas, del Cervera; David, Ramiro y Josines del Velilla y "Moli" del Santibañez.

Los únicos hombres a los que se les ha dado la baja por el momento han sido Mari, Nando y Eulogio.

El calendario de amistosos del C.D. Guardo es muy numeroso tanto en su estadio de La Camareta como en desplazamientos.

El partido más inmediato es el del próximo domingo en Villada, ante el conjunto de la localidad.

Una semana más tarde el equipo palentino se desplazará a Llanes o Laredo. Tras la disputa de este encuentro, Primi pretende tener la plantilla casi al completo.

A mediados del mes de agosto jugarán ante el Atlético Burgalés en Alar y siete días después, el 22, se efectuará la presentación oficial del equipo en el estadio de La Camareta ante el Reinosa.

El día 28 se devolverá la visita al conjunto santanderino y ya se estará a la espera del comienzo de la competición oficial.

Entre semana también podrían disputar algún encuentro, ante el Cervera y el Becerril, pero este hecho no ha sido confirmado.

La segunda etapa concluirá en Saldaña

El VIII Trofeo Castilla y León para ciclistas profesionales comenzará el próximo 15 de agosto

Valladolid (EFE).- El VIII Trofeo Castilla y León para Ciclistas Profesionales se celebrará del 15 al 19 del próximo mes de agosto y contará con la presencia de los equipos españoles, la selección nacional junior y el Sicasal portugués.

El presupuesto es de 52 millones de pesetas de los que 15 aporta la Consejería de Cultura y Turismo de la Junta de Castilla y León, 13 millones Caja España, otros 8 millones los diferentes municipios por donde pasará la carrera y cerca de 12 millones otros patrocinadores.

La organización correrá a cargo, un año más, de CADALSA Sport y su director Javier Lozano aseguró que el déficit volverá a aproximarse a los 5 millones de pesetas, al tiempo que anticipó que la próxima edición tendrá carácter internacional.

El VIII Trofeo Castilla y León constará de cinco etapas con un total de 780 kilómetros de recorrido y la participación de nueve equipos: Amaya, Artiach, Banesto, Clas-Cajastur, Deportpublic, Kelme, Once, Sicasal (Portugal) y Selección Nacional Amateur.

La primera etapa será contra el reloj individual, con 7,2 kilómetros de recorrido con salida del primer corredor a las 12 del mediodía y el resto a intervalos de un minuto.

La segunda etapa, Valladolid-Saldaña (Palencia), con 184,6 kilómetros; la tercera, Saldaña-Salamanca (212,5 kilómetros); la cuarta, Salamanca-Trobajo del Camino (203 kilómetros) y quinta etapa, San Andrés de Rabanedo-Benavente (175,6 kilómetros).

La presentación de esta VIII edición se efectuó en el Monasterio de El Prado, sede de la Consejería de Cultura y Turismo, y fue presidida por el director general de Deportes, Miguel Angel García Recio, que prometió el esfuerzo de la Junta en apoyo del deporte en general y del ciclismo en particular.

El director de Cadalsa Sport desconocía los nombres de los ciclistas que los diferentes equipos presentarán a este Trofeo, pero aseguró que el seleccionador nacional, José Grande, consideraba este Trofeo como una excelente prueba para la preparación de los ciclistas para el Mundial.

Esta afirmación viene a significar que, casi con seguridad, estará en la cinta de salida en flamante vencedor del "Tour" de Francia por tercera vez consecutiva, Miguel Induráin, acompañado por la élite del ciclismo español.

La selección castellano-leonesa femenina consiguió la tercera plaza

Conchi Paredes y Sonia Pérez vencieron en sus pruebas de los Campeonatos Autonómicos

Redacción

Durante el pasado fin de semana se celebró en Barcelona, en las pistas Serrahíma de la Ciudad Condal, el Torneo de Federaciones Autonómicas de Primera Categoría de Atletismo.

En esta competición participaban cinco atletas palentinos seleccionados por el Departamento Técnico de la Federación Territorial de Atletismo de Castilla y León. Este quinteto estaba formado por Conchi Paredes, Sonia Pérez, Nuria Domínguez, Isaac Viciosa y Mariano Díez.

Las actuaciones más destacadas corrieron a cargo de dos de las féminas, Conchi Paredes y Sonia Pérez se impusieron en sus especialidades.

La triplista palentina demostró por enésima vez que no tiene rival nacional en su prueba. Con una marca de 13,07 metros, muy alejada de su mejor registro, se impuso en el concurso de triple salto.

Sonia Pérez, a pesar de arrastrar una lesión en su tendón de aquiles, venció en el lanzamiento de jabalina. Sonia logró una distancia de 43,92 metros.

Estas victorias ayudaron a que la selección castellano-leonesa femenina alcanzara la tercera plaza en la clasificación final de todas las Comunidades participantes.

Varios clubes palentinos de voleibol han decidido no inscribirse en segunda

Redacción

Un importante número de clubes de Segunda División Territorial han decidido no inscribirse en la categoría, hasta mantenér una reunión con el presidente de la Federación castellano-leonesa.

En las conversaciones se tratarían temas relacionados con el voleibol de Castilla y León, en general, y con la competición de Segunda División, en particular.

Los equipos que han tomado esta decisión son los siguientes: C.V. Villamuriel, C.V. Avallon, C.V. Sadecor, C.V. Peregrina, C.D. San-Gar, C.V Diego Porcelos, C.V. Burgos, I.N.E.F (León), C.V. Delicias, Zorrilla C.V., Agustinos y C.D. Universidad (Valladolid).

Reunión atlética de Sestriere

Jackson batió el récord de Europa de 110 metros vallas

Sestriere (Italia) (EFE).- El británico Colin Jackson batió ayer en la reunión de atletismo de Sestriere (Italia) el récord de Europa de 110 metros vallas, al marcar un tiempo de 12.97, con lo que se ha convertido en el primer atleta europeo en bajar de los trece segundos en esta especialidad.

Jackson, que consiguió esa marca a pesar de correr con un viento en contra de 1,6 metros por segundo, reduce en siete centésimas la hasta ahora mejor marca europea, que él mismo estableció en Colonia el 16 de agosto de 1992, y se ha situado a sólo 5 centésimas de segundo del récord del mundo, que fue establecido hace cuatro años por el estadounidense Roger Kingdom.

El joven italiano Laurent Ottoz fue segundo en esta misma carrera con un tiempo de 13.55 segundos, mientras que el campeón olímpico, el canadiense Mark McKoy, tuvo una pobre actuación al acabar en la última posición.

Otro campeón olímpico, Kevin Young, de Estados Unidos, ganó la prueba de 400 metros vallas, sin embargo, su tiempo quedó a 1,4 segundos de su récord mundial, debido, según sus propias declaraciones, al fuerte viento en contra, lo que mató sus esperanzas de ganar un Ferrari.

Este coche, valorado en 140.000 dólares, es el premio para el atleta que supere una plusmarca mundial, aunque en los cuatro años que se lleva celebrando la Reunión de Sestrieres, a una altitud de 2.050 metros, nadie lo ha conseguido.

El namibio Frankie Fredericks, subcampeón olímpico en 100 y 200 metros, consiguió un tiempo de 10.16 en el hectómetro de Sestriere y relegó al estadounidense Leroy Burrell, ex-plusmarquista mundial, en segunda posición, además de ganar también en los 200 metros, con un tiempo de 20.08.

M.C.D.2022

Valdano

«Tenemos una plantilla más técnica»

Santa Cruz de Tenerife (EFE).- El técnico del CD Tenerife, Jorge Valdano, manifestó ayer al terminar el primer entrenamiento del conjunto blanquiazul, que para esta temporada cuenta con una plantilla "técnicamente más rica".

Valdano considera "muy beneficiosas" las incorporaciones de Aguilera, Conte y Pinilla, con las cuales "este año sólo hace falta pedir el mismo nivel de concentración que la temporada pasada".

"El equipo mostró la temporada anterior una enorme vitalidad, e incluso creo que hemos ido más lejos de lo que nuestras posibilidades hacían prever", añadió.

Para el técnico hispano argentino, esto es señal de que se ha competido con un grado de excitación máximo, "lo que no resulta fácil mantener durante mucho tiempo; pero como mi equipo siempre juega de la misma manera, se cogen buenos hábitos y en ese sentido el tiempo juega a nuestro favor".

Jorge Valdano dijo que el Tenerife tiene, en principio, la intención de salir "chupando rueda" detrás de los grandes equipos de la liga, lo que considera una hegemonía un poco "odiosa", pero indiscutible.

El técnico opinó que la temporada que va a comenzar "se nos abre con diversos objetivos" y que en principio no van a renunciar a ninguno.

"El año pasado -agregó Valdano- decíamos que el éxito estaba en llegar a Europa, y no en mantenernos en primera división, y ahora que lo conseguimos, nos nos gustaría irnos, por lo que vamos a luchar por tener una experiencia internacional larga".

Valdano matizó que conseguir este objetivo sería lo mejor para todos, "tanto para la salud deportiva de la isla, como para la economía del club".

Los equipos españoles juegan sus primeros partidos de preparación

El Atlético causó una excelente impresión en su ensayo contra el Avila

Avila (EFE).-

0- Real Avila: Javi; Eutiquio, Frías, Cruz Heredia, Nacho; De la Cal (Montes, m. 47), Duque (Mario, m. 46), Méndez, Juan Carlos (García, m. 46); Jorge (Pichi, m. 46) e Isidro (Fernando, m. 79)

4- Atlético de Madrid: Abel (Diego, m. 46), Tomás, Pedro, Solozábal (Caminero, m. 46), Moacir, Juanito, Manolo (Pirri, m. 46), Vizcaíno, Quevedo, Luis García (Benítez, m. 76), Kosecki (Sabas, m. 60).

Goles: 0-1, M. 10: Quevedo. 0-2, M. 82: Benítez. 0-3, M. 85: Pirri. 0-4, M. 89: Benítez.

Arbitro: Población González, del Colegio Castellano-Leonés. Mostró tarjetas amarillas a los locales Isidro, Montes y Nacho y a los atléticos Kosecki, Juanito, Quevedo, Caminero y Tomás.

Incidencias: Alrededor de unas 2.000 personas en el estadio Adolfo Suárez de Avila, en noche calurosa. El partido comenzó con media hora de retraso ante la negativa, en principio, de los jugadores del Atlético de Madrid a disputar el partido por el pésimo estado del terreno de juego. El colegiado aplicó la circular número 22 del Comité Técnico, que limita a cinco los cambios en los partidos amistosos.

Quevedo

El brasileño Moacir y el paraguayo Miguel Angel Benítez, éste último autor de dos goles, brillaron en el primer partido amistoso del Atlético de Madrid, que se impuso por 4-0 a domicilio al Real Avila.

El equipo que dirige el brasileño Jair Pereira dominó claramente la contienda durante casi todo el partido, pero en la primera parte sólo sacó provecho en una cesión de cabeza de Moacir que Quevedo culiminó a placer, en el minuto 10.

Los locales pudieron empatar en el minuto 31, en un potente disparo desde unos 40 metros de De la Cal que repelió el larguero.

La entrada de Benítez y Sabas en el segundo tiempo dio mayor mordiente al ataque atlético que aumentó la cuenta con tres goles más. Los dos mencionados de Benítez y otro de Pirri.

EL BARCELONA GOLEO EN HOLANDA

El F.C. Barcelona inició su concentración en Holanda derrotando ayer, miércoles, por 13 goles a cero al Buitenpost, un equipo de aficionados holandés.

El club local de Buitenpost, pequeña localidad de Frisia (norte de los Países Bajos) pagó 4 millones de pesetas por poder disputar este amistoso con el equipo azulgrana.

Alineaciones:

Primer tiempo: Zubizarreta, Juan Carlos, Oscar, Koeman, Pablo, Bakero, Javi, Stoitchkov, Laudrup, Eusebio, Iván.

Segundo tiempo: Zubizarreta, Ferrer, Nadal, Amor, Guardiola, Vucevic, Estebaranz, Ekelun, Salinas, Soler, Beguiristáin.

Los goles fueron conseguidos: tres por Laudrup Amor y Koeman; uno Stoitchkov, Nadal y Vucevic; y otro en propia puerta por un jugador holandés.

No jugaron Christiansen y Romario. El brasileño padece una leve lesión en la pierna derecha que le impedirá jugar en los próximos días.

En la concentración holandesa del Barcelona

Romario, elogiado por su entrenador y por sus nuevos compañeros

Amsterdam (EFE).- El jugador brasileño Romario de Souza recibió ayer, miércoles, los elogios del entrenador y jugadores de su nuevo equipo, el F.C. Barcelona, durante la concentración que el club catalán desarrolla en Roden, Holanda.

En declaraciones a EFE, el técnico Johann Cruyff aseguró que "si Romario se lo propone podría convertirse en el mejor jugador del mundo. Sólo depende de él y de la seriedad con que se lo tome".

El técnico holandés explicó que había insistido en su contratación "como una manera de mantener la motivación y la competencia interna de los extranjeros que militan en el Barça."

Cruyff subrayó que el fichaje del goleador brasileño "le hace bien al club al reforzar su línea ofensiva, y a los propios futbolistas, porque van a jugar los tres (extranjeros) que yo considere mejores."

El entrenador del Barcelona explicó que la competencia entre los 4 extranjeros por salir al campo de juego será siempre menor que la que se dar entre los españoles dentro del Barça.

"Los extranjeros lucharán cuatro por tres puestos, mientras que hay 16 españoles por 8 puestos", aclaró Johann Cruyff.

Por su parte el también holandés, Ronald Koeman se mostró positivo la llegada del deportista brasileño, y señaló que "Romario no sólo es garantía de goles, sino también de espectáculo."

Aitor Beguiristáin comentó a EFE que Romario es "una gran contratación del Barça, ya que viene a reforzar el cuadro en un momento necesario para poder repetir los triunfos de la liga pasada".

En cuanto a su carácter, objeto de polémica en los Países Bajos, declaró que Romario "es una persona de trato llano al conversar y compartir con sus compañeros. No creo que tenga problemas al integrarse", según Beguiristáin.

Hristo Stoitchkov, el más afectado por el fichaje de Romario al ser el extranjero de menor rendimiento en la temporada pasada, explicó no obstante que el brasileño será una aportación valiosa.

Ante la consulta de si no teme por su puesto, Stoitchkov señaló: "Esa decisión le corresponde al mister. En el Barça siempre han jugado los mejores, y tengo confianza de estar entre ellos."

Romario manifestó a EFE que se encontraba feliz de estar en las filas del club azulgrana: "Ha sido una aspiración de hace años, el poder jugar en uno de los mejores equipos del mundo. Y ahora es un sueño hecho realidad".

De Holanda el jugador brasileño se lleva los mejores recuerdos de su carrera, según indicó. "A pesar de los problemas vividos en los dos últimos años, fue muy grato estar en el PSV".

Azkargorta

«Bolivia es una potencia de calidad técnica»

Alejandro VARELA

La Paz (EFE).- Bolivia es una potencia futbolística de "una calidad impresionante", dijo a EFE el entrenador de la selección nacional de este país, el español Javier Azkargorta.

Con el fútbol en Bolivia "sucede lo mismo que con la realidad social del país, que lo tiene todo, pero falta desarrollarlo", opinó Azkargorta, que al frente del equipo boliviano ha derrotado por 7-1 a Venezuela en su casa, y por 2-0 a Brasil en La Paz, en partidos de las eliminatorias suramericanas para el Mundial EEUU'94.

Esas dos victorias han situado a Bolivia en primer lugar del grupo B de las eliminatorias suramericanas para el próximo mundial, por encima de Brasil, Uruguay, Ecuador y Venezuela.

"En Bolivia hay unos jugadores jóvenes extraordinarios" declaró Azkargorta, y añadió a EFE que si él volviera a ser entrenador de un equipo español "ficharía a un par de jugadores bolivianos".

Declaró que "en el futuro me gustaría mucho" volver a entrenar en la Primera División de la liga española de fútbol, pero reconoció que sería muy difícil alcanzar la repercusión, sobre todo internacional, que ha obtenido su trabajo hasta ahora en Bolivia.

Azkargorta, vasco de 39 años, médico y propietario de una clínica en su país, explicó que aceptó la oferta de ser seleccionador nacional de Bolivia por "inquietud personal" y agregó que gana "menos dinero de lo que ganaría en España sin entrenar, pero la experiencia está siendo muy interesante".

Al hacerse cargo de la selección boliviana, en noviembre de 1992, dirigió fundamentalmente su trabajo, según dijo, "al tratamiento personal, a dignificar y profesionalizar la condición del futbolista boliviano, para luego preparar los aspectos tácticos, de orden en el terreno de juego".

M.C.D.2022

Dos helicópteros del Ejército israelí atacan posiciones de Hizbulá en la localidad libanesa de Metulla.- (Foto EFE-AP)

Israel ignora el llamamiento de Clinton y continúa atacando al Líbano

El presidente de EEUU pidió a israelíes y miembros de Hizbulá que pusieran fin a las hostilidades

Beirut (EFE).- Israel prosigue hoy, jueves, por quinto día consecutivo sus hostilidades contra varias regiones libanesas y amenaza con extenderlas a los suburbios de Beirut, ignorando el llamamiento del presidente estadounidense, Bill Clinton, para que cese los ataques.

Clinton pidió anoche a Israel que ponga término a los bombardeos contra El Líbano, a Hizbulá que detenga sus ataques contra Israel y a Siria que contribuya a hacer cesar los combates.

Un helicóptero israelí atacó hoy al alba una posición del ejército libanés cerca de Ras al Ain, en los suburbios de Tiro, 74 kilómetros al sur de Beirut, causando cinco muertos -entre ellos dos soldados y tres mujeres-, dijeron los testigos.

En un comunicado dado a conocer hoy, el ejército libanés reconoció que un soldado murió y otro resultó herido.

Esta mañana, aviones y helicópteros israelíes efectuaron cuatro ataques contra las aldeas de Charqiye, Dueir, Zebin y Haruf, en la región de Nabatiye.

BOMBARDEOS

Al mismo tiempo, la artillería israelí bombardeó el oeste de la ciudad de Nabatiye, ocasionando un muerto y tres heridos civiles.

La aviación israelí tomó como blanco además el sureste del valle de la Bekaa y bombardeó las localidades de Ain El Tin y Maidun, atacadas también por la artillería israelí.

Por su parte, milicianos integristas atacaron varias posiciones del proisraelí Ejército del Sur del Líbano (ESL) dentro de la llamada "zona de seguridad" que Israel ocupa en el sur libanés.

Esos ataques tuvieron como objetivo las posiciones del ESL en Kfar Tibnit, Kfar Huna, Habatha, Baraachi, Al Borj, Al Dabche, Ali Taher, Tohra, y Beit Yahun.

Los deportados palestinos carecen de agua, víveres y medicamentos

Beirut (EFE).-El deterioro de la situación en el sur y este de Líbano, blancos desde el domingo de los ataques israelíes, impide que los palestinos que Israel deportó en diciembre pasado puedan recibir ayuda desde entonces.

Abdel Aziz Rantissi, portavoz de los deportados, anunció hoy que los campesinos que les suministraban víveres y medicamentos no pueden hacerlo ahora debido a la intensidad de los bombardeos y a que muchos de ellos se unieron al éxodo de las poblaciones del sur del Líbano.

"Carecemos de pan, frutas, medicamentos, y combustibles y si no nos llegan pronto provisiones, nuestra situación empeorará", dijo Rantissi, que hizo un llamamiento a las organizaciones humanitarias internacionales para que les ayuden.

Los deportados palestinos vivían de la ayuda que les llevaban los campesinos de las aldeas chís libanesas vecinas a su campamento en Marj el Zuhur, localizado en una "tierra de nadie", entre la zona de seguridad que Israel ocupa, y el resto del país.

Esas aldeas, Lebaya, Sohmor y Yohmor, son blanco desde el domingo pasado de intensos bombardeos israelíes, que han obligado a una buena parte de sus habitantes a huir.

El Gobierno libanés prohibió la entrada de los deportados en Líbano y no dejó pasar ninguna ayuda para ellos desde territorio libanés, por estimar que la suerte de éstos depende y es responsabilidad de Israel.

Rantissi ha ofrecido enviar a once médicos de los que se encuentran entre los deportados y a donar sangre, en ayuda de las poblaciones del sur del Líbano afectadas por los ataques israelíes.

Con vistas a una alianza anticroata

Los musulmanes bosnios negocian en secreto con representantes serbios

Viena (EFE).- Los musulmanes bosnios han llevado a cabo conversaciones secretas con los serbios con vistas a una posible alianza frente a los croatas, afirma el vicepresidente bosnio Ejup Ganic.

"Los serbios sólo esperan que digamos "sí". Hace mucho tiempo que están dispuestos a ayudarnos en la lucha contra los croatas", afirma el musulmán Ganic, quien descarta la posibilidad de un nuevo acuerdo entre musulmanes bosnios y croatas.

"Estamos mucho más próximos a los serbios que a eslovenos y a croatas, explica Ganic, según el cual "la alianza de los musulmanes bosnios con los croatas fue un grave error".

"Los serbios están mejor armados...lo conquistan todo, y el mundo apoya con su silencio esas conquistas. Así que, obligados a elegir, preferimos a los serbios porque son los más fuertes", afirma.

Además, agrega Ganic en sus declaraciones al diario "Der Standard", de Viena, "desde un punto de vista histórico, nosotros somos serbios" y no croatas.

El Gobierno bosnio no controla ya a sus Fuerzas Armadas, sino que están los "muyahedin", mercenarios muchas veces a sueldo del servicio secreto serbio, KOS, que intentan con sus acciones desestabilizar tanto Bosnia como Croacia, afirma Ganic.

LOS SERBIOS CONFIRMAN HABER AVANZADO SOBRE SARAJEVO

Belgrado (EFE) - Las fuerzas serbio-bosnias que desde hace más de 15 meses asedian y cañonean Sarajevo establecieron control ayer sobre Zuc, colina y barrio septentrional de la destrozada capital bosnia, afirma la agencia de prensa yugoslava "Tanjug" en base a fuentes serbio-bosnias.

El presidente bosnio Izetbegovic abandona el edificio de Naciones Unidas.- (Foto EFE-AP)

GALLINA BLANCA PURINA

FITOPAL

Invita a todos sus clientes y amigos, a la apertura del nuevo

CENTRO DE SERVICIOS AGRICOLA-GANADERO,

que inaugurará el próximo sábado, 31 de julio-93, a las 11,30 horas en:

POLIGONO INDUSTRIAL VILLALOBON. PARCELA 219. TELEFONO 744190. PALENCIA

¡LE ESPERAMOS!

M.C.D.2022

El presidente italiano, Oscar Luigi Scalfaro, acompaña al Papa en la visita a la Basílica de San Juan de Letrán, en Roma, dañada también por una acción terrorista.- (Foto EFE-REUTER)

Italia busca a la "terrorista rubia"

La policía distribuye un retrato-robot de una mujer sospechosa de colocar el coche-bomba que mató a cinco personas en Milán

Milán (Italia), (EFE).- La policía italiana ha lanzado una operación de "caza a la terrorista rubia", cuyo retrato-robot ha sido distribuido en todo el país y difundido reiteradamente por la televisión con la convicción de que la mujer colocó el coche-bomba que explotó y mató a cinco personas en Milán.

Según la policía, los datos sobre la "terrorista rubia" indican es que es una mujer de un metro y 75 centímetros de estatura, sobre los 27 años, delgada, guapa, que vestía una falda y una camiseta negra con encajes en las mangas.

CINCO MUERTOS

La mujer rubia fue la que aparcó el automóvil con la bomba de 100 kilos de explosivos en la calle Palestro, cuya explosión en la noche del martes mató a cinco personas e hirió a diez. Otros dos atentados en Roma hirieron a 23 personas.

La mujer, según el retrato-robot elaborado por la policía, parece la sosia de la persona buscada por el atentado del mes de mayo, también con coche-bomba, en la calle romana de Fauro, por lo que puede tratarse de la misma persona.

La policía llegó a la conclusión de que la "terrorista rubia" era la pista buena después de haber interrogado a una decena de testigos de la trágica noche.

SOCAVON

Al parecer, la mujer rubia aparcó el coche hacia las 20.30 gmt en la calle Palestro. Menos de una hora después la explosión, que abre un socavón de dos metros de profundo y de tres de ancho, destroza las tuberías de la conducción del gas metano y envía trozos del coche a 500 metros de distancia.

Policía y magistrados han pedido la ayuda de los milaneses para encontrar a la "terrorista rubia" o aportar otras pistas al caso. "Milaneses, ayudadnos a detenerlos porque solos no podemos hacerlo", dijo el fiscal general de la ciudad Giulio Catelani.

El Partido Liberal Democrático no elegirá primer ministro

Una coalición de siete partidos termina con 38 años de monopolio en el poder japonés

Carlos DOMINGUEZ

Tokio (EFE).- Japón tendrá desde agosto el primer Gobierno integrado por miembros de la oposición de los últimos 38 años, al haberse formado hoy, jueves, una coalición de siete partidos que desbancará al Partido Liberal Democrático (PLD) en la elección de primer ministro.

La coalición la formaron oficialmente hoy los partidos Socialista (PS), Komeito, Nuevo Partido del Japón (NPJ), Sakigake, Shinseito, Social Demócrata Unificado y Demócrata Social, cuyo líderes decidieron nombrar al presidente del NPJ, Morihiro Hosokawa, candidato unitario a primer ministro.

El presidente de los socialistas, Sadao Yamahana, que con 70 escaños es el grupo más poderoso de los siete, afirmó que la decisión de presentar a Hosokawa fue aprobada unánimemente.

Los siete partidos, con 263 diputados, superan en escaños al PLD en la Cámara de Diputados del Parlamento, de 511 en total. El PLD perdió la mayoría absoluta en las pasadas elecciones del 18 de julio y ahora sólo posee 224 escaños tras varias bajas de parlamentarios en sus filas.

La elección del próximo primer ministro deberá hacerse en una reunión extraordinaria del Parlamento, cuya fecha aún no ha sido determinada por el Gobierno actual, del PLD, aunque se cree que el Parlamento será convocado para el día 6 de agosto.

Para tal asamblea, el PLD deberá haber acordado ya quien será su candidato, bien el exministro de Exteriores Michio Watanabe o bien el actual ministro portavoz del Gobierno Yohei Kono, decisión final que deberá tomar mañana, viernes, el partido.

Si se confirma que la Cámara de Diputados elige jefe del Gobierno a Hosokawa por ser mayoría la oposición, será la primera vez que se nombre a un primer ministro que no pertenezca al PLD desde que se fundó el partido, en 1955.

A pesar de que el PLD ha contado con el apoyo de los líderes empresariales del país gracias a que bajo su paraguas Japón pudo realizar su "milagro económico" al convertirse en la segunda potencia económica mundial desde las cenizas de la guerra, los escándalos y sobornos de sus políticos acabaron por alejar al elector de su lado.

Seguirá preso

Indignación en Israel por la absolución del presunto criminal nazi Demjanjuk

Jerusalén (EFE). La absolución del ex-condenado a muerte John Ivan Demjanjuk ha sido recibida hoy, jueves, con sorpresa e ira, especialmente entre los sobrevivientes judíos de la Segunda Guerra Mundial y del holocausto nazi.

Por su parte, John, hijo de Demjanjuk, declaró al concluir la lectura del fallo que "estamos encantados con la decisión de los jueces del Tribunal Superior de Justicia de Israel, con su valentía, y por haber puesto fin a la injusticia contra mi padre".

La jornada de hoy "ha sido un gran día para el Poder Judicial israelí porque ha triunfado la justicia", dijo a la prensa el ex juez de ese alto tribunal, Haim Cohen.

El diputado laborista Jagai Merom dijo en el Parlamento que "el fallo constituye un dolor muy grande y un trauma para los sobrevivientes del holocausto nazi", aunque agregó que "también habla de la grandeza de nuestros jueces".

CONDENA

Supervivientes del campo de exterminio de Treblinka, que fueron testigos en el juicio contra Demjanjuk, al que identificaron como "Iván el Terrible", condenaron duramente su absolución.

"Esto es lamentable, me quema por dentro", dijo uno de ellos, Elías Rosemberg, que pasó once meses junto al guardián ucraniano que los reclusos de Treblinka conocían como "Iván el Terrible", encargado de operar el motor de las cámaras de gases letales.

Con todo, el presidente del Tribunal, Meir Shemgar, indicó al leer el fallo que Demjanjuk cooperó con el ejército de la Alemania nazi en el "Plan Reinhardt" para eliminar a los tres millones de judíos que residían al estallar esa guerra en 1939.

Decenas de agentes policiales protegieron a Demjanjuk, de 73 años, frente a personas que, fuera de sí, intentaron agredirlo a él, y a su abogado defensor, el israelí Yoram Sheftel.

"¡Sheftel, el dinero que ganaste con este juicio no te librará del infierno de este ni del otro mundo!", le gritó un judío ortodoxo envuelto en su manto de rezos (talit) al salir del tribunal.

Demjanjuk, que carece de ciudadanía legal por haber perdido la norteamericana antes de ser extraditado por Estados Unidos a Israel, en 1986, volvió a su celda en la prisión de Ayalón.

M.C.D.2022

Continúa la «guerra del automóvil»

Piech, presidente de «Volkswagen», contraataca y da el espaldarazo a López de Arriortúa

Wolfsburg (RFA) (EFE).- Con un fuerte espaldarazo a "Superlópez" y el firme propósito de ganar la "guerra del automóvil", pasó al contraataque el presidente de "Volkswagen", Ferdinand Piech, en los enfrentamientos con "General Motors" por supuesto espionaje industrial.

Mientras Piech celebraba en Wolfsburg su primera conferencia de prensa desde que estalló el escándalo en torno al nuevo jefe de compras de "Volkswagen" (VW), José Ignacio López de Arriortúa, las acciones del consorcio, en declive desde hace días, comenzaron a subir en la bolsa de Francfort.

Los datos que Piech facilitó sobre la marcha de "VW", especialmente la noticia de que los pedidos subieron en junio pasado en un 15,2 por ciento con respecto al mismo mes del año pasado, dieron alas a los títulos que habían ganado a media mañana cerca de 7 marcos, dentro de un mercado no especialmente animado.

Con las recrudecidas acusaciones de "General Motors" (GM) y su filial alemana "Opel", según las cuales su antiguo ejecutivo, López, y los colaboradores que le siguieron en marzo pasado en su marcha a "VW" se habían llevado documentos secretos de la empresa, las acciones del grupo del que forma parte la SEAT española habían sufrido pérdidas en varias jornadas sucesivas.

López de Arriortúa

Piech señaló en su rueda de prensa que esa "brutal lucha por posiciones en el mercado europeo" la libra un grupo que, con una cuota del 12 por ciento, figura en el cuarto lugar de la lista, contra "Volkswagen" que se mantiene, con un 17 por ciento, en cabeza de las ventas.

Según Piech, la distancia entre los dos va incluso en aumento, ya que mientras que "VW" recibió un 15,2 por ciento más de pedidos en junio, "Opel" registró en ese mismo mes un descenso de un 13,4 por ciento en comparación con junio de 1992.

El presidente de "VW", que ha hecho del caso López un asunto personal, acusó a "GM" de tratar de impedir que su consorcio haga "las reformas estructurales que, llevadas a cabo en cooperación con López, son imprescindibles para que pueda sobrevivir el grupo".

Piech recalcó que fue nombrado presidente de "VW" para asegurar el afianzamiento de los emplazamientos industriales del grupo, y que, con ayuda de su jefe de compras, se propone hacer esa tarea, no con "guerras sucias" como la que libra ahora "GM", sino con actos y con una gran abanico de nuevos modelos.

El ejecutivo invitó a sus contrarios a regresar al terreno de la competencia "limpia" y a la fiscalía de Darmstadt, que investiga las acusaciones, a no seguir contribuyendo con sus informaciones "parciales" a una precondena de los hombres.

Los fabricantes con los que "VW" piensa medirse y a los que considera como sus auténticos competidores "están en el Japón y no en Estados Unidos", añadió.

El presidente de "VW" no escamoteó términos duros y agresivos en sus referencias a "GM" y "Opel", con los que no ve, hoy por hoy, posibilidades de un entendimiento razonable y pacífico, y a los que acusó de librar una "auténtica campaña de venganza" contra el ingeniero español, y de abusar en ella de medios y fiscales.

Piech no aportó pruebas para su teoría de que podría existir una "conjura" contra su consorcio, pero recalcó que las cuatro cajas halladas en la vivienda de colaboradores de López, y en las que basa principalmente sus investigaciones la fiscalía de Darmstadt, "llegaron a las manos de la policía por un camino desconocido por nosotros".

Por las devaluaciones de la peseta

España recupera el atractivo para los inversores extranjeros

Madrid (EFE).- El banco de negocios estadounidense Bankers Trust cree que España ha vuelto a ser nuevamente un objetivo atractivo para los inversores extranjeros gracias a las devaluaciones de la peseta, señaló el director general de la sucursal española de esta entidad, Angel García Altozano.

Este banco de negocios, cuya actividad en España se centra en la asesoría financiera a grandes empresas, considera que la crisis económica ha permitido una bajada de los precios de las compañías españolas "hasta niveles que se convierten atractivos para los inversores extranjeros".

Altozano explicó en rueda de prensa que Bankers Trust asesora actualmente en España los procesos de venta de un total de nueve empresas y presta sus servicios a tres inversores interesados en la compra de sociedades.

En cuanto a la actual crisis del Sistema Monetario Europeo, este banco de negocios, que opera además en mercados de derivados y de divisas, estima que a medio plazo la paridad del marco alemán y el franco francés acabará por romperse ya que la moneda germana aumentará aún más su fortaleza respecto al resto del sistema.

Para las que se creen en 1993 y 1994

El PP propone un programa de medidas urgentes para las pequeñas empresas

Madrid (EFE).- El grupo parlamentario popular ha presentado a la mesa del Congreso de los Diputados una proposición no de Ley en la que insta al Gobierno a adoptar un programa de medidas urgentes para las PYMES, entre las que se incluye una moratoria fiscal para las empresas que se creen en 1993 y 1994.

En concreto, el PP propone que se apruebe un aplazamiento en el pago del Impuesto sobre Sociedades a las empresas que se constituyan este año y el próximo durante los dos primeros ejercicios de su actividad, similar a las "vacaciones fiscales" que ha planteado la administración vasca.

La proposición, que fue presentada en rueda de prensa junto con otros proyectos normativos del PP, incluye entre otras medidas la regularización de balances, la reforma del Impuesto de Actividades Económicas y la reducción de los módulos del régimen de estimación objetiva por el que tributan los rendimientos empresariales.

Cristóbal Montoro, portavoz económico del grupo popular en el Congreso, que compareció ante la prensa junto a los también portavoces Loyola de Palacio y José Manuel García Margallo para explicar los proyectos presentados, dibujó para 1993 un panorama económico de recesión, con una caída del PIB del 1 por ciento, un déficit público del 7 por ciento y una tasa de paro del 23 por ciento.

Montoro acusó al Gobierno de utilizar el acuerdo social como un "burladero" de la crisis para no asumir responsabilidades y afirmó que no se puede sacrificar todo a la idea del pacto.

En su opinión, hay que pactar con los agentes sociales las reformas estructurales que necesita el país y "vamos a pedir al Gobierno -dijo- que traiga al Parlamento auténticas reformas".

El portavoz económico del PP se mostró escéptico sobre la posibilidad de que en 1994 la economía pueda recuperar su senda de crecimiento y el PIB crezca entre el 1 y el 2 por ciento, como ha apuntado el ministro de Economía, "sino se sientan antes las bases para salir del bache en el que nos encontramos".

El grupo popular plantea entre sus proyectos la adopción de un Estatuto del Contribuyente y pide al Gobierno, en sendas proposiciones no de Ley, que informe trimestralmente a la Cámara sobre la evolución de la economía y remita el informe sobre precios administrados y monopolios que ha elaborado el Tribunal de Defensa de la Competencia para luchar contra la inflación.

Además, propone la puesta en marcha de un Plan Integral Agrario, el desarrollo de la Oficina Parlamentaria de Seguimiento y Control Presupuestario y la modificación urgente del texto refundido de la Ley General Presupuestaria para evitar el abuso de los cambios normativos que se realizan a través de esta norma.

La CE aprobó ayudas a la investigación en favor de SEAT

Bruselas (EFE).- La Comisión Europea aprobó ayer un proyecto de ayudas a la investigación en favor de las inversiones del grupo automovilístico SEAT en sus instalaciones de Arazuri (Navarra).

El Ejecutivo comunitario dio su visto bueno a este proyecto que afecta a la centralización de la producción del modelo "Polo" en las instalaciones de Arazuri, mientras que en la planta de Wolfsburg (Alemania) el Grupo Volkswagen -al que pertenece SEAT- intensificará la producción de los modelos "Golf" y "Vento".

El coste total de este proyecto asciende a 57.862 millones de pesetas (375 millones de ecus), de los que 56.604 millones de pesetas (367,3 millones de ecus) son elegibles para percibir ayudas regionales.

Las inversiones permitirán la creación de entre 1.425 y 4.369 nuevos puestos de trabajo, de los que 552 son contratos que finalizan en 1993.

Dichas inversiones consisten en aumentar la capacidad para el ensamblaje final de automóviles, la instalación de una línea para el ensamblaje de motores y la construcción e instalación de una librería y un comercio de cuidados para el cuerpo, así como la financiación de un proyecto de tecnología de la información.

Las ayudas propuestas se realizarán bajo el programa de normas sobre medidas de política industrial y de fomento a la inversión y al empleo, que ha propuesto el Gobierno de Navarra y en el que participaría con préstamos para inversiones y empleo por valor de 5.539 millones de pesetas (35,9 millones de ecus).

La Comisión ha concluido que el proyecto para Azuri cumple los criterios de ayudas regionales, pero señala que podría tener efectos de desventajas sobre un sector que ya posee una sobrecapacidad de producción.

Debido a ello y para que no se produzca una distorsión de la competencia comunitaria, los comisarios han pedido al Gobierno español que controle la intensidad de la ayuda para que "en ninguna circunstancia supere el 9,7 por ciento de la parte correspondiente a los costos elegibles para recibir ayudas".

M.C.D.2022

Preocupación por sus efectos

Continúa la guerra verbal de Volkswagen y General Motors

Francfort (RFA), (EFE).- Un día después del contraataque de "Volkswagen (VW)", la "guerra" que enfrenta a ese consorcio con "General Motors" (GM) a causa de "Superlópez", continuó hoy con nuevos reproches por parte de ejecutivos de "Opel", la filial alemana del grupo estadounidense.

El vicepresidente de GM de Europa, Hans W. Gaeb, se presentó hoy, jueves, ante la prensa en un hotel de Francfort, reiterando sus ya conocidas acusaciones -sin aportar nuevas- de que el ejecutivo español José Ignacio López de Arriortúa y sus colaboradores, en su marcha de GM a VW, se llevaron documentos secretos de la empresa.

Gaeb rechazó por considerarlas "faltas de sustancia" las declaraciones hechas la víspera por el presidente de VW, Ferdinand Piech, que interpretó todo el asunto como una "guerra sucia" contra su consorcio, el mayor fabricante de automóviles de Europa, y como "campaña de venganza" contra López por haberse marchado de GM.

Las palabras del austríaco Piech son "grotescas", constituyen un "insulto" para los inversores extranjeros en Alemania y perjudican la imagen de este país, añadió el vicepresidente de "General Motors Europe", para acusar seguidamente a su contrario de estimular, aunque "no tiene pasaporte alemán, emociones nacionales" en Alemania.

En la conferencia de prensa convocada por "Opel" continuó el intercambio de sospechas, reproches y acusaciones, que enturbia desde hace semanas el clima en la industria automovilística alemana, pese a que un alto cargo del ministerio de Economía de Bonn invitara esta mañana a las dos partes a regresar al debate serio, basado en hechos.

El secretario de Estado parlamentario en el ministerio de Economía, Reinhard Goehner, advirtió que la actual discusión emocional perjudica a toda la economía alemana, no sólo a la industria automovilística, "ya de por sí en una difícil situación".

"Invito a los ejecutivos de las empresas afectadas que desarmen su vocabulario", porque no es admisible "que se hable de guerras, campañas o batallas", dijo Goehl en declaraciones a la radio del Sarre.

El portavoz para asuntos económicos del opositor Partido Socialdemócrata, Uwe Jenz, instó al ministro de Economía, Günther Rexrodt, a que intervenga en la discusión para detener su escalada y a que fuerce a los dos "contendientes" a tratar el asunto en una mesa redonda para restringir los daños para la economía germana.

PRENSA ECONOMICA

El Gobierno analizará mañana el recorte del gasto público para el año 1994

Madrid, (EFE).-"El Consejo analiza mañana el paquete de recorte de gasto público para 1994"; "La peseta registra mínimos históricos y la Bolsa roza un nuevo máximo anual" y "El PP pide explicaciones al Gobierno por el cobro de comisiones en dinero negro" son noticias destacadas en los diarios económicos de hoy.

El juez Moreiras rechaza de nuevo la querella contra Javier de la Rosa (en la foto)

CINCO DIAS titula "El Consejo analiza mañana el paquete de recorte de gasto público para 1994"; "La peseta se recuperó por la tarde tras caer hasta 82,50 frente al marco"; "Eguiagaray: Vías de solución para plan CSI"; "VW cotiza al alza tras apoyar Piech a López"; "KIO: Moreiras rechaza por cuarta vez la querella"; "Multa de 150.000 millones a España por la cuota láctea" y "UGT relevará a Sotos como presidente de IGS".

En su editorial "¿Economía vigilada?", señala que "la democracia quedaría deslegitimada si el Gobierno sigue aplazando decisiones cruciales a la espera del consenso con los vigilantes de la economía".

EXPANSION dice "La peseta registra mínimos históricos y la Bolsa roza un nuevo máximo anual"; "Ferdinand Piech: Arriortua imprescindible para Volkswagen"; "El juez Moreiras rechaza de nuevo la querella contra Javier de la Rosa"; "Valderrivas-Cangrejo planea absorber Cementos Alfa, tras controlar el 56 por ciento"; "Iberia reorganiza sus operaciones con Viasa y Aerolíneas Argentinas" y "Goldman Sachs realizará realizará una valoración del Grupo Domecq".

LA GACETA DE LOS NEGOCIOS dice "El PP pide explicaciones al Gobierno por el cobro de comisiones en dinero negro"; "Los inversores apuestan por una bajada hoy de los tipos en Alemania"; "Fecsa destinará 42.000 millones a Catalunya en cuatro años" e "Iberia aprueba el nuevo plan de inversiones de Viasa hasta 1997" y "El Círculo por un profundo cambio laboral". También publica una separata sobre "La nueva bolsa".

Dedica su editorial a "¿Sobrevivirá el SME?" y dice que "la supervivencia del SME está directamente vinculada al proceso de unión monetaria, y a la flexibilidad del sistema".

MADRID 264'17 (+0,30)

Madrid, (EFE).- El índice general provisional de la Bolsa de Madrid subió al mediodía de hoy 0,30 y quedó situado en 264,17 puntos.

En la sesión de hoy, el mercado de valores continuó su buena disposición, aunque ésta fue de menor cuantía, ya que, si bien fueron mayoría los avances, hubo un retroceso bastante notable que afectó al grupo de Comunicaciones, el cual retrocedió más de dos puntos.

El índice general se benefició debido a este retroceso en pequeña cuantía, pero en su conjunto, el desarrollo de la sesión fue bastante discreta.

Las diferencias por grupos fueron las siguientes:

Bancos y Financieras, 0,45; Electricidad, 0,84; Alimentación, 0,48; Contrucción, 1,87; Inversión, 1,39; Metal Mecánica, 0,89; Petroléos y Químicas, 0,37; Comunicaciones, -2,33; Otras Industrias y Servicios. 0,22.

Las diferencias por grupos de valores que permanecen en el mercado tradicional son las siguientes:

En Bancos, Mapfre C, Abel Matute, Bandesco y Sindibank repiten cambios.

En Aparcamientos, Transfesa y Subterráneos repiten cambio e Iberpistas sube 1.

En Alimentación, Bodegas y Bebidas y Oscar Mayer repiten cambio. Natra baja 5 y Arana sube 5.

En Inmobiliarias, Zabálburu y Mafre repiten cambio. Profisa baja 1,50 e Inmobiliaria del Sur baja 25.

En Cementos y Materiales de Construcción, Rocalla, Cementos Alfa y Obrascón, repiten cambio.

En Químicas, Española del Oxígeno e Hidronitro repiten cambio.

En Metal Mecánica, Control y Aplicaciones sube 11,50. Compañía Mobiliaria baja 1, Elecnor baja 10 y Cesel baja 1. Repiten cambio Cobra y Metalogenia.

En Sociedades de Cartera e Inversión Mobiliaria, Española de Inversiones, Mercapital, Carmosa, Selectiva, Fiponsa, Norvasa, Fibansa, Mobinversora y Ceivasa repiten cambio. Union Europea sube 5.

En Otros Servicios, Naarden y Esfinge repiten cambios.

BANCA

Banesto colocó 10,2 millones de derechos de su ampliación de capital

Ibercaja incrementa sus beneficios

Madrid, (EFE).- Banesto colocó ayer en Bolsa 10,2 millones de derechos de suscripción de su ampliación de capital, con lo que batió un nuevo récord y duplicó el anterior, logrado la víspera tras negociarse 5 millones de títulos, según los datos del cierre del mercado continuo.

Los derechos de Banesto, necesarios para que los nuevos accionistas adquieran las acciones incluidas en el primer tramo de la ampliación de capital, cerraron a 143 pesetas, con un aumento del 3,63 por ciento respecto a la sesión anterior y 6 pesetas por encima del precio al que compraran estos títulos el fondo de inversión de JP Morgan y el propio presidente de la entidad, Mario Conde.

Según fuentes de la entidad, Banesto ha logrado colocar desde el pasado 7 de julio el 51,8 por ciento de los derechos y ha cubierto cerca del 70 por ciento del primer tramo de la ampliación de capital, cuyo importe asciende a 52.659 millones de pesetas.

IBERCAJA AUMENTO SUS BENEFICIOS MAS DE UN 18% EN EL PRIMER SEMESTRE DE 1993

Zaragoza, (EFE).- Ibercaja obtuvo unos beneficios de 4.734 millones de pesetas en el primer semestre del presente año, lo que supone un incremento del 18,19 por ciento con respecto al mismo periodo del año anterior.

El 30 de junio de 1993, el saldo de recursos financieros de Ibercaja se elevaba a 1.059.964 millones de pesetas, y el 79,83 por ciento de estos pasivos correspondía al capítulo de acreedores, según informó hoy la entidad financiera.

El volumen de negocio al finalizar el primer semestre se cifraba en 1.182.393 millones de pesetas, lo que supuso un crecimiento del 12,19 por ciento.

Los fondos de inversión de Ibercaja han experimentado un crecimiento relativo de más del 28 por ciento, con un patrimonio a finales de julio de 187.000 millones de pesetas.

M.C.D.2022

Alquileres

SE ALQUILAN naves y apartamentos. Teléfono 726193.

ALQUILO entreplanta 140 m.², céntrica, todos los servicios. 740957.

ALQUILO y traspaso bar en la zona, totalmente montado. Teléfono 720676.

ALQUILO piso. Teléfonos 726225 - 895171.

SE ALQUILA piso amueblado, muy céntrico. Teléfono 744060.

ALQUILER: Apartamento amueblado, 2 habitaciones. Pisos 3 habitaciones. Locales Mayor, Colón, Avda. Brasilia. Información Automóviles Santi, Mayor 146.

ALQUILO piso Benidorm, primera de agosto. Teléfono 742877.

ALQUILO pisos en Palencia y Benidorm. Teléfono 746044.

ALQUILO piso semiamueblado. Teléfono 702119.

ALQUILO piso amueblado. Razón calle Santiago 22-bajo A-D.

SE ALQUILA piso apartamento amueblado, C./ Colón. 741462. 45.000. Llamar de 20 a 22 h.

DISCOTECA céntrica en Palencia. Teléfono 701979. Horas oficina.

PROCOCASA: Alquiler oficinas, apartamentos y estudios amueblados, junto Plaza Abastos. Teléfono 744414.

ALQUILER naves y locales, diversas superficies. Teléfono 744043.

SE ALQUILA piso grande, buen precio. Teléfono 744043.

SANTANDER Sardinero. Julio, agosto. Chalet. Playa. Provincia. Tfno. (942) 272907.

ALQUILO pisos céntricos y amplios. 743305.

SE ALQUILA almacén de grano, 600 m.², en Escobar de Campos (León). Teléfono (987) 699135.

ARRIENDO apartamento amueblado 2 habitaciones. Teléfono 745756.

SE ARRIENDA local 100 m.², en Gral. Mola, 40 (junto Bar Puentecillas). Teléfono 724048.

ALQUILO piso tres dormitorios, céntrico. Casado del Alisal. 50.000 pts. Teléfono 723634.

PASAJE alquila piso amueblado, Polígono, buen estado. 700915.

PASAJE alquila locales, para negocio, almacén, oficinas. 700916.

ALQUILO piso céntrico. Teléfono 740034.

ALQUILO piso amueblado, céntrico, gas ciudad. 752642 - 742673.

ALQUILO apartamento nuevo, amueblado, 2 habitaciones. Teléfono 701728.

ALQUILO local 75 m.², acondicionado oficina-negocios varios. Julián Diez. Teléfono 721441.

ALQUILO piso amueblado a grupo chicos-chicas, zona Avda. Brasilia. Teléfono 725929.

RUSTIC.- Alquila estupendo esquinazo en Avda. Modesto Lafuente. 122 m.² Totalmente instalado. 751544.

RUSTIC.- Alquila piso en C./ Rizarzuela, 4 dormitorios. Como nuevo. 751544.

API INMOBILIARIA Alquiler cocheras para motos. Teléfono 747733.

API INMOBILIARIA Alquiler pisos varias zonas. También con muebles.

Automóviles

SISTEMA USADO SEGURO "FIAT". Gran selección de vehículos de ocasión. Automóviles Sanse. María de Molina, 2. Teléfono 725541 y Polígono Industrial "El Vial". Teléfono: 713100.

VENDO Renault 5, bien y barato. 743540.

VENDO R-18 gasolina. Teléfono 726573.

SUPER 5 36.000 Km, inmejorable estado. 525.000 pts. 702642.

Enseñanzas

INGLES. No te juegues el curso. Aprueba el inglés. Soy LICENCIADO con EXPERIENCIA. 750826 - 750274.

APRENDA a escribir a máquina en Academia Mecanografía de los Bueis. Cursillo de verano. Enseñanza individualizada. 745160. 1ª Travesía Victorio Macho. Mañanas.

SE DAN clases de BUP, EGB y FP. 729279.

INGLES licenciado da clases. Céntrico. Teléfono 744670.

Fincas

HISPOGAR gestionamos promociones, reventas, alquiler, traspasos. Mayor 2.

INMOBILIARIA BERNA, alquiler y venta de pisos, locales, naves, fincas, etc. Mayor, 18. 742164.

POR TRASLADO urge vender chalet junto Pryca. 963624686 - 966802968.

VENDO alquilo piso. Buena zona. 751576.

VENDO o alquilo nave 600 m.² en Polígono Industrial. Teléfono 720676.

VENTA pisos, apartamentos, locales, C./ Mayor, Balandrón, Mancornador. Informes: Automóviles Santi, Mayor 146.

SE VENDE bodega en Grijota. 748279.

VENDO chalet en Barrio San Juanillo. Información Eduardo Dato, 3-4º Dcha.

VENDO parcelas para edificar en Autilla del Pino. Tratar Plaza Instituto Viejo, portal 1-1º M.

VENDO piso Avda. Vacceos, a convenir. Teléfono 745065.

VENTA de viviendas preciosas, varias superficies. Teléfono 744043.

VENDO local en Plaza Juan XXIII, 8. Teléfono 744547, tardes.

PASAJE vende naves, 90 m.², sólo 2.500.000. 700915.

PASAJE vende apartamento amueblado céntrico, precio interesante. 700916.

PASAJE vende apartamento muy reformado. 4.700.000. Oportunidad. 700915.

COMPRO piso económico, pago contado. Escribir Apartado 166.

RUSTIC.- Venta de estupendo chalet en Calabazanos. Buen precio. 751544.

RUSTIC.- Venta casa de dos plantas, impecables, zona Ave María. 751544.

RUSTIC.- Dispone de pisos económicos con dos y tres dormitorios, desde 5.800.000. 751544.

RUSTIC.- Venta de piso 3 dormitorios, C./ Empedrada. 12.000.000. 751544.

RUSTIC.- Venta de piso nuevo en Avda. Valladolid, garaje, soledado, vistas. 751544.

RUSTIC.- Venta de estupendo apartamento 2 dormitorios en la orilla río. 10.500.000. 751544.

API INMOBILIARIA Casa de dos plantas con patio, muchas mejoras, calefacción. 10.000.000. Teléfono 747167.

API INMOBILIARIA Sinesio Delgado. 6.200.000. Teléfono 747733.

API INMOBILIARIA Pisos de cuatro y más dormitorios, zonas céntricas. Teléfono 747167.

VENDO casa dos plantas, reformada, gas natural. 10.000.000 pts. 748194.

VENDO chalet en Grijota, centro pueblo. Teléfono (988) 767157.

Ganados y aves

SE VENDEN 100 ovejas. Luis Sangrador, San Román de la Cuba.

SE VENDEN cerdos al destete. Teléfono 842368.

VENDO 30 ovejas emparejadas, 70 corderas de Prado - Riberos. 883131.

Hospedajes

PENSION GREDOS
PLAZAS LIBRES
Ideal para fijos. Pensión completa. Trato familiar.
C./ Valentín Calderón, 18.
Palencia
Teléfono 70 28 33

BUSCO familias para acoger estudiantes italianas durante mes agosto. Se remunerará. Teléfono 725771, preguntar por Yolanda.

ALQUILO habitación a 2 estudiantes. Teléfono 745165.

SE ALQUILA habitación. Teléfono 750813.

Trabajo

FONTANERIA Servicio permanente. Incluso festivos. Desatranques, bajantes, particulares, comunidades. Teléfono 747560.

REPARACIONES e impermeabilizaciones. Tejados, canalones, bajantes. Trabajos garantizados. Teléfono 747568.

SE NECESITA camarero con experiencia, menor 25 años. Llamar al teléfono 701701, a partir 8'30 tarde.

¡ATENCION! Comisiones de Fiestas. Proporcionamos conjuntos y orquestas palentinos. Precios interesantísimos. Consultar fechas y presupuestos a: AARPA MUSICAL. Teléfono 833238.

SE NECESITA señora 30-40 años, mañanas. Llamar tardes: 724719.

CAMAREROS camareras para bar céntrico de lujo. 741569.

SE NECESITA camarera con experiencia. Teléfono 729626.

SE NECESITAN conductores clase E. Carretera de Madrid Km. 6. Villamuriel. Transportes Portugal.

SE NECESITAN tractoristas con conocimientos y experiencia. Finca Matanzas, Cordovilla la Real.

SE REPARAN tejados y albañilería en general. 776058.

HOSTAL LA BASCA Quintana del Puente, precisa chica. Teléfono 792008.

SE OFRECE chico responsable, cualquier tipo de trabajo. 702897. Teo.

SE OFRECE chica para atender enfermos. 740882.

SE NECESITA oficial de panadería. Teléfono 712098.

Transportes

PORTES, nacional, hasta 900 Kg. Desde 35 pts./Km. Teléfono 782468.

Traspasos

TRASPASO bar. Teléfono 751576.

TRASPASO bar. Facilidades de pago. 3.800.000. Teléfono 711720.

Varios

ATENCION Gana un viaje a Canarias celebrando tu baile de bodas en Discoteca EROS. Entradas gratis e información teléfono 751262.

F.V. 2000. Fotografía de boda. Alta calidad. 713279.

Vehículos

OPORTUNIDAD vendo camión Pegaso 4 ejes, basculantes. Teléfonos 722023 - 744985.

Ventas

AMUEBLAMOS pisos, 60.000 ptas. Mueble seminuevo. C/. Anastasia Sta. María, 15. La Manera Rosa.

OCASION. Armarios, sofás, camas, electrodomésticos. Todo seminuevo. La Manera Rosa.

PLASTICOS para silos, invernaderos, semilleros y construcción de soleras, mallas antipájaros, entutorar y cercas. EL DIAMANTE, Lope de Vega, n.º 5.

M.C.D.2022

FILIPINAS

Una pandilla de violadores aterroriza a la población de un suburbio de Manila

José RODRIGUEZ

Manila (EFE).- La policía filipina ha emprendido una amplia operación de busca y captura de un grupo de criminales que ha violado y asesinado recientemente a diecisiete mujeres jóvenes en un suburbio de Manila.

"Las violaciones y asesinatos de adolescentes han sido espantosas. Casi todas las víctimas murieron estranguladas", señaló a EFE el congresista Romeo Candazo.

La serie de agresiones sexuales ha creado un clima de terror en el municipio de Marikina, en Manila, famoso en todo el archipiélago por sus numerosas fábricas de calzado.

Desde el comienzo de la cadena de abusos sexuales y estrangulamientos el pasado enero, diecisiete chicas jóvenes que regresaban a sus casas por la noche, tras finalizar su jornada laboral en restaurantes de comida rápida y hamburgueserías, han sido desventuradas presas de sus asaltantes.

LA ULTIMA

La última víctima ha sido la joven Roselyn Federico, de 22 años, estudiante de enfermera, violada y asesinada la pasada semana cuando regresaba a su casa tras finalizar su trabajo como empleada nocturna en una hamburguesería de la zona.

Su cadáver desnudo y con claros signos de estrangulamiento fue hallado en una finca cercana a su vivienda.

"Nos tiene desconcertados la pauta de esos crímenes y hasta consideramos la posibilidad de que los asesinos sean un grupo de individuos enloquecidos que por alguna razón odian las cadenas de comidas rápidas y hamburguesas", señaló el congresista Candazo.

DETENCIONES

La policía detuvo ayer a una pandilla formada por cinco hombres, entre 25 y 37 años de edad, que, según las primeras investigaciones, están implicados en la violación y asesinato de Roselyn.

Los presuntos autores del crimen, tras secuestrar a su víctima y llevarla a un apartamento de la zona, la ataron de pies y manos a una cama y se turnaron violándola durante unas 24 horas mientras aspiraban por la nariz una popular droga conocida localmente por "shabu".

Al parecer, el cabecilla de la pandilla es un individuo drogadicto adinerado que deambula con sus compinches desde que anochece por el distrito de Marikina a la caza de sus presas, que generalmente selecciona en pequeños puestos de comidas en las calles.

HUYO

Una estudiante de 18 años logró huir esta semana de sus captores, que la habían secuestrado y violado usando un producto químico para dormirla.

"Las cosas empeoran y tanto la población como la policía buscan a un grupo bien organizado de personas involucradas en el mundo de la droga que se dedican como pasatiempo a secuestrar, violar y matar a las chicas de Marikina", añadió el legislador filipino.

Debido a la hasta ahora imparable sucesión de asesinatos y agresiones sexuales, las autoridades han destituido al jefe de la policía de la zona, mientras varios agentes dependientes de la comisaría de Marikina han recibido la orden de expulsión del cuerpo tras confirmarse que se drogaban con frecuencia.

Según las descripciones que han facilitado algunos testigos, el retrato robot del cabecilla de la banda no parece pertenecer al típico asesino profesional, razón que desorienta aún más a los investigadores.

PROYECTO DE LEY

El Gobierno filipino ha presentado recientemente un proyecto de ley a las dos cámaras del Congreso destinado a restaurar la pena de muerte en el país para "crímenes atroces", entre otros los relacionados con delitos de secuestros, violación, agresiones sexuales y muerte.

La nueva Constitución filipina, ratificada en 1987 durante el mandato de la presidenta Corazón Aquino, abolió la pena capital en el país.

Mientras las autoridades ya han dado la orden de busca y captura del asesino "violador de Marikina", el alto mando de la policía de Manila (CAPCOM) ha ordenado el despliegue en la zona de 50 atractivas agentes policiales que servirán de "cebos" para detener a los culpables.

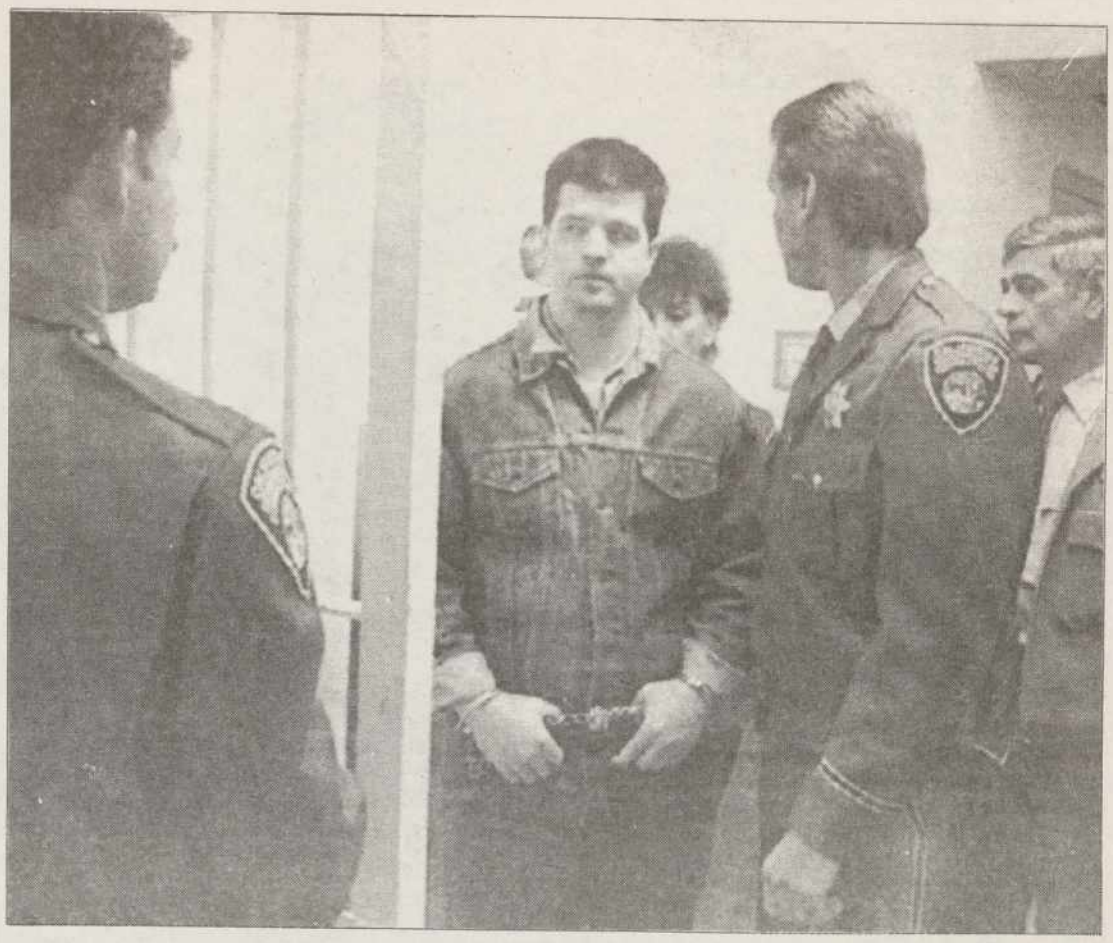

QUIERE MORIR.- David Mason, condenado a muerte por cinco asesinatos en Estados Unidos, se ha negado a presentar apelación para evitar que sea ejecutado. En la imagen, el criminal acompañado de varios guardias en la prisión de San Quintín, donde concedió una entrevista en la que se reafirmó en su decisión de morir.- (Foto EFE-REUTER)

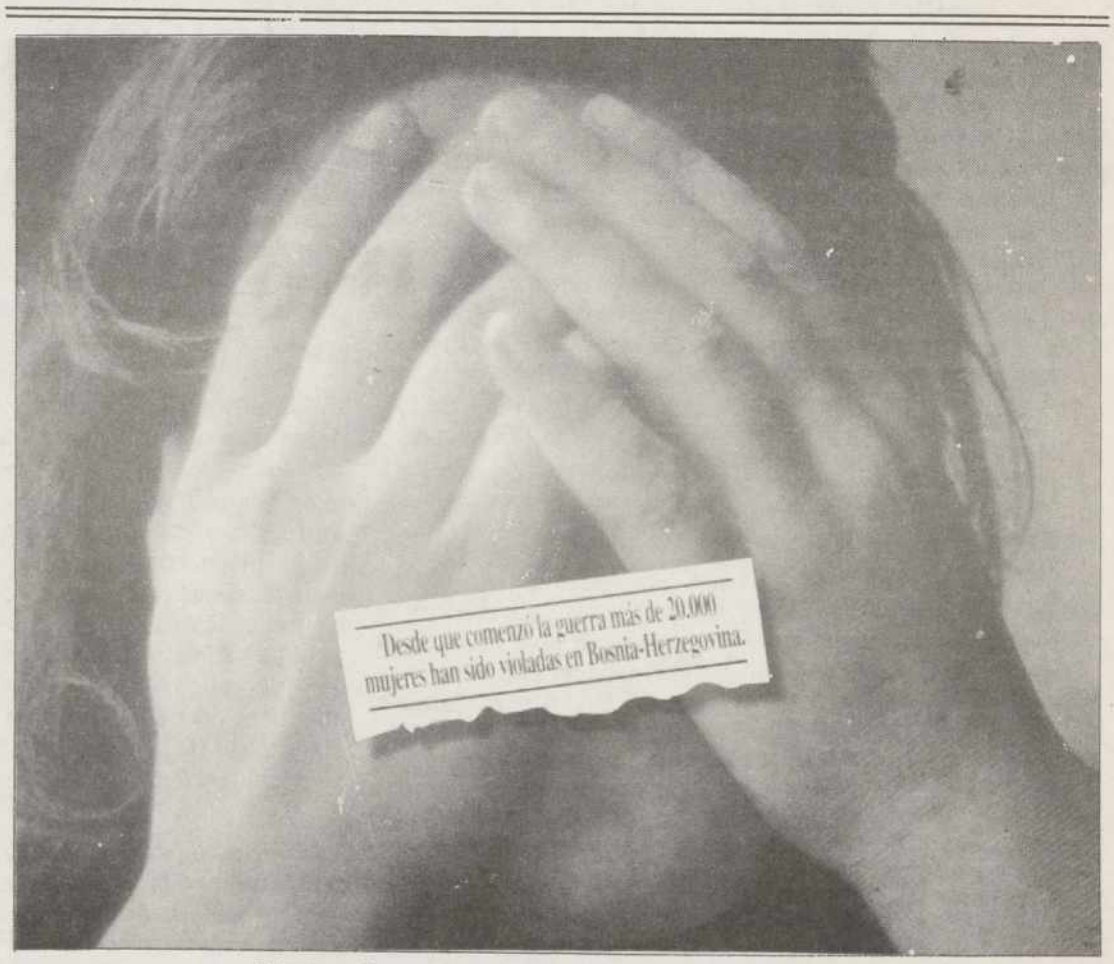

¡A ti que te importa!

"Cada mañana los serbios nos alineaban dentro de los barracones y escogían a las más desechables, luego las violaban"... "Cogieron a una mujer y su hija de 12 años y las violaron en público antes de matarlas"... "Fue violada repetidamente delante de sus hijos". Estos son sólo algunos de los cientos de testimonios recogidos entre las víctimas de la barbarie humana en la antigua Yugoslavia.

Más de 20.000 mujeres- en su mayoría musulmanas- han sido salvajemente violadas, y muchas posteriormente asesinadas, en Bosnia-Herzegovina. Así mismo, se ha comprobado la existencia de campos de concentración y "burdeles" donde se viola, tortura y asesina con la mayor impunidad a mujeres y niñas, víctimas inocentes de una guerra fraticida.

Pero no sólo los serbios han sido los culpables. Amnistía Internacional ha denunciado, y sigue condenando sin paliativos, las atrocidades cometidas por todos los bandos contendientes.

La violación y abuso sexual son una forma de tortura o trato cruel inhumano y degradante que contravienen las normas internacionales sobre derechos humanos, así como el Convenio de Ginebra de 1949 ratificado el 22 de Mayo de 1992 por las cuatro partes en conflicto.

Y por desgracia la barbarie de Bosnia no es un hecho aislado. En más de 40 países la mujer es elegida como víctima de la más humillante forma de terror. En India, por ejemplo, la violación es un arma frecuentemente utilizada por la policía y el ejército como medio de represión.

Amnistía Internacional lucha con todas sus fuerzas para abolir ésta y todas las violaciones de derechos humanos en todo el mundo. Una lucha que nos ha llevado a investigar, desde 1961, 43.500 casos de una o más personas, de los cuales 40.500 ya se han cerrado. Cada año, Amnistía Internacional pone en marcha cientos de acciones urgentes en favor de miles de personas y organiza campañas específicas que ayudan a millones. Sólo en 1992 la red internacional trabajó a favor de 2.400 casos que afectaban a más de 3.000 individuos en 59 países, consiguiendo un total de 1.338 liberaciones. Un exito atribuible a todas las personas que nos apoyan y a las que les importa todo lo que significa injusticia.

Si tú eres uno de ellos, si te importan los derechos humanos, por favor hazte socio de Amnistía Internacional. Sólo te costará 6.000 ptas. al año defender a millones de personas sin esperanza. En su nombre, gracias

SI TE IMPORTA, DEMUESTRALO.

( ) Deseo hacerme miembro de Amnistía Internacional. Mi cuota anual es de ( ) 6.000 ptas.
( ) 3.000 ptas. (Jubilados y parados)( ) Superior a la mínima (.....ptas.)
( ) Deseo hacer un donativo por valor de .....ptas. ( ) Deseo recibir más información para colaborar con AI.
Nombre.....Firma.....
Dirección.....
CP.....Ciudad/Provincia.....
Formas de pago: Talón nominativo a nombre de Amnistía Internacional.
Banco.....
Nº Cuenta.....
Tarjeta: | | Visa | | Master | | Euro. Fecha caducidad.....
Nº | | | | | | | | | | | | | | | | | | | | |

AMNISTIA INTERNACIONAL
Apdo. 50.318 - 28080 MADRID. Tel. 531 25 09

M.C.D.2022

Muere a puñaladas en el centro de Soria

El presunto homicida presentaba síntomas de enajenación

Soria, (EFE).- Mariano Negredo Moreno, de 58 años de edad y vecino de Soria, falleció hoy en esta ciudad como consecuencia de las puñaladas recibidas con el arma blanca que presuntamente portaba Teodoro G. B., de 59 años de edad y también vecino de la capital, informaron fuentes del Gobierno Civil.

Los hechos tuvieron lugar sobre las doce del mediodía en la céntrica calle del Collado, momento en que la zona concentra gran cantidad de gente dada la cantidad de comercios que alberga.

Mariano Negredo fue trasladado urgentemente al Hospital de la Seguridad Social de Soria donde, tras ser intervenido quirúrgicamente, falleció.

Según fuentes hospitalarias el cuerpo presentaba múltiples puñaladas: cuatro en el tórax, dos en el abdomen, y varias más en el hígado y pulmones, así como diversas heridas en la cara y cuello.

SIN RESISTENCIA

El agresor fue detenido por la Policía Local en el mismo lugar de los hechos, sin oponer resistencia alguna y posteriormente trasladado a la Comisaría, donde se le instruyeron las diligencias pertinentes.

Testigos presenciales declararon a EFE que el presunto homicida ofrecía claros síntomas de "enajenación y demencia", al tiempo que reprocharon "la tardanza de las fuerzas del orden en acudir al lugar de los hechos.

Una excavadora trabaja en el vertedero donde se busca el cadáver de la joven Gloria Martínez.- (Foto EFE)

ALICANTE

Continúa la búsqueda de una joven en los vertederos de Alfás del Pi

Alfás del Pí (Alicante), (EFE).- Las tareas de búsqueda del cadáver de Gloria Martínez, de 18 años, se han reanudado esta mañana en vertederos próximos a la Clínica Torres de San Luis de Alfás del Pi, centro de donde desapareció la joven de forma misteriosa hace ahora nueve meses.

Ayer por la mañana personal técnico con palas excavadoras, bajo la supervisión de fuerzas de la Policía Judicial de la Guardia Civil, buscaron sin éxito en dos vertederos, y hoy prosiguen en otros lugares próximos a la clínica.

El padre de la joven desaparecida, Alvaro Martínez, ha manifestado que se encuentra satisfecho de que no se haya encontrado el cadaver de su hija, porque permite albergar esperanzas de que esté todavía viva.

HOLANDES

Estos trabajos de búsqueda de la joven se iniciaron tras la declaración de un holandés que aseguró que el 29 de octubre, día de la desaparición de la joven, advirtió cómo unas personas ocultaban algo en uno de los vertederos existentes en la vecina población de La Nucía, contiguos al límite con Alfaz del Pí y a unos 200 metros de la clínica donde permanecía.

Los trabajos llevados a cabo durante la jornada de ayer, presenciados junto a las fuerzas de seguridad por el padre de la joven y por el abogado de la familia, no dieron resultado positivo, y continuan hoy en otros vertederos próximos.

El padre de la joven declaró hoy a "Antena 3 Radio" que "queremos encontrar a nuestra hija viva y no en el vertedero", aunque "desgraciadamente no hemos recibido ninguna información sobre su posible paradero, pero como hay tanta trata de blancas cualquiera sabe".

"Pensamos que la puedan haber sacado de España o que la tiene alguien, incluso a lo mejor se encuentra en una secta", pero "sola no puede estar", agregó Alvaro Martínez.

Con la cuerda que había comprado horas antes

Mata a dos personas en O Morrazo (Pontevedra) y se cuelga de un árbol

Vigo, (EFE).- El cadáver de Juventino Eidón Carracelas, presunto autor del doble asesinato ocurrido ayer tarde en la zona de O Morrazo, apareció ahorcado con una soga en el lugar de Sobreira, en la localidad de Vilaboa, indicó el Gobierno Civil de Pontevedra.

Miembros de la Guardia Civil informaron al Gobierno Civil de la aparición del cuerpo de presunto asesino en Sobreira, donde fue localizado, colgado de un árbol, por una vecina que lo notificó a esta institución.

Según fuentes de la investigación, el presunto asesino había adquirido horas antes de cometer los crímenes unos metros de cuerda en un almacén de Marín.

Juventino Eidón Carracelas, alias +El Manco+, de 42 años, era buscado por miembros de la Guardia Civil de Moaña en los montes de la parroquia de San Adrián de Cobres, en Vilanova, después de que presuntamente asesinase a su ex-mujer y a otro hombre.

Los hechos ocurrieron esta tarde cuando Juventino Eidón, de 42 años, localizó a las víctimas en el muelle de Domaio y tras negarse su ex-mujer, María del Carmen Rosendo Ríos, de 37, a dialogar con él realizó varios disparos con una escopeta de caza contra Manuel González Cruz.

Manuel Gonzáles, de 57 años, era propietario de varias mejilloneras, en donde trabajaba la ex-mujer del presunto asesino, y patrón mayor de la Cofradía de Pescadores de Moaña.

Aproximadamente media hora más tarde, Juventino Eidón se dirigió en moto hacia el domicilio de su ex-mujer -que había huido en su automóvil del muelle- y la localizó en el garaje, donde efectuó dos disparos que provocaron la muerte inmediata de la víctima.

Juventino Eidón Carracelas había salido recientemente de la cárcel, en donde había ingresado como presunto autor de un delito de intento de violación en la persona de una hijastra, hija de soltera de su ex-mujer, y actualmente estaba pendiente de juicio, según los vecinos.

BREVES

AL KASSAR QUEDARA EN LIBERTAD SI PAGA CINCO MILLONES

Madrid, (EFE).- El presunto traficante de armas sirio Monzer Al Kassar, puede quedar en libertad, en el momento en que deposite los cinco millones de pesetas que hoy le ha impuesto la Audiencia Nacional, en relación con la causa que tiene abierta en Argentina por un presunto delito de falsedad.

Al Kassar puede salir de la carcel, en libertad provisional, según un auto de la Audiencia conocido hoy, despues de que ayer depositara los otros mil millones de pesetas que el mismo tribunal le había impuesto como fianza por la causa en la que está acusado de participar en el secuestro del buque "Achille Lauro".

El auto de la Audiencia Nacional acuerda hoy la libertad de Al Kassar en relación a la causa que tiene abierta en Argentina, país que pidió su extradición por un presunto delito de falsedad para conseguir la nacionalidad de ese país.

Con esta resolución judicial, Monzer Al Kassar puede quedar en libertad en cuanto haga efectivos los cinco millones de pesetas y en cuanto el juzgado número cinco de la Audiencia Nacional decida si acepta o no los documentos acreditativos de los mil millones de pesetas entregados ayer.

EL MENOR DETENIDO POR EL ASESINATO DEL NIÑO DE VILLAVERDE INTERNADO CENTRO CAM

Madrid, (EFE).- El menor de 13 años que fue detenido después de que confesara haber matado hace un año a su amigo Juan José Ferrer, de 10 años, permanece internado en un centro de menores dependiente de la Comunidad de Madrid y bajo la tutela de la Fiscalía de Menores, informaron fuentes de la investigación.

El supuesto autor de la muerte de Juan José Ferrer estará bajo la vigilancia de la Fiscalía hasta que cumpla los 15 años y quede en libertad, puesto que el crimen que se le imputa lo cometió cuando era irresponsable penalmente debido a su edad.

Mientras, la policía ha tomado medidas para proteger al abuelo y al hermano pequeño del detenido, que han sido trasladados del lugar donde viven, cerca de donde residía la víctima, para evitar posibles altercados con los vecinos del barrio de Villaverde o enfrentamientos con la familia de Juan José.

M.C.D.2022

BARCELONA

Sting reúne 10.000 personas en el primer concierto de su gira por España

Barcelona (EFE).- El músico británico Sting reunió a unas 10.000 personas en el Palau Sant Jordi de Barcelona, en el primer concierto de su gira española para presentar su último disco, "Ten Summoneros Tales".

Con puntualidad británica, Gordon Mathew Sumner, más conocido por Sting, y su banda -formada por David Sacious, teclados, Vinnie Colaiuta, batería, y Dominic Miller, guitarra- iniciaron a las 22.00 horas el recital con el tema "If I ever lose my faith in you".

A este han seguido temas de su nuevo disco como "Heavy cloud no rain", "Love is stronger than justice", "Seven days", una versión de un tema de los Beatles -"A day in the life"-, su último sencillo -"Fields of Gold"- y una versión del tema "Synchronicity" del grupo The Police.

Público de todas las edades en el concierto, aunque predominaron los treintañeros, y un escenario sobrio sin apenas escenografía caracterizaron el espectáculo.

Tras el concierto de Barcelona, Sting y su banda actuarán en otras diez ciudades españolas como Madrid (día 29) y Santiago de Compostela (día 30).

La gira proseguirá por Cáceres (2 de agosto), San Fernando (Cádiz, día 3), Almería (día 6), Daimiel (Ciudad Real, día 7), Palma de Mallorca (día 9), Gijón (día 12), Santander (día 13) y San Sebastián (14 de agosto).

El último álbum de Sting, "Ten summoneros tales", que se podría traducir como "Los diez cuentos del alguacil", hace referencia a los cuentos de Canterbury del escritor inglés Geoffrey Chaucer y ha sido producido por Sting y Hugh Padgham.

La Reina Doña Sofía

En la isla de Mallorca

Los Reyes de España iniciaron ayer sus vacaciones

DON JUAN CARLOS Y DOÑA SOFIA, los Reyes de España, comenzaron ayer miércoles su descanso estival en la isla de Mallorca, donde veranean desde hace 21 años con sus tres hijos, que este año se alejarán más de lo acostumbrado de sus padres por sus respectivas obligaciones laborales y académicas.

El príncipe Felipe, heredero de la Corona española, viajará en agosto a Estados Unidos para ampliar sus estudios, mientras la infanta Elena pasará alguna temporada en París y su hermana Cristina se trasladará intermitentemente a Barcelona donde trabaja en una delegación de la UNESCO.

Los primeros en llegar a Palma de Mallorca fueron la hija menor de los monarcas, Cristina, Don Juan Carlos y Doña Sofía, quien descendió del avión llevando en brazos a su inseparable perrito Whispi, un Llapsa Apso de pelo largo y lacio color hueso.

Tras saludar a las autoridades, la Familia Real posó unos minutos para los fotógrafos, antes de trasladarse a la residencia veraniega. El príncipe Felipe y la infanta Elena se suman después a las tradicionales vacaciones estivales.

El 31 de julio comienza la fase técnica de la XII edición de la Copa del Rey, una de las regatas más importantes del calendario náutico internacional y en la que participará, como ya es usual, el Rey D. Juan Carlos a bordo del "Bribón", el Príncipe con el "Aifos" y la infanta Cristina en la caña del "Meyba".

Tras el éxito de la XXVIII edición

Se confirma la continuidad del Festival de Jazz de San Sebastián

San Sebastián (EFE).- El alcalde de San Sebastián, Odón Elorza, calificó ayer de "total y absoluto éxito" la celebración de la 28 edición del Festival de Jazz de la capital donostiarra y ha confirmado la continuidad tanto del modelo de certamen como del equipo organizador.

Elorza, el concejal de Cultura de San Sebastián, Gurutz Larrañaga, y el presidente del comité organizador, Miguel Martín, coincidieron en hacer un balance "positivo" del Jazzaldia, tanto en el terreno artístico como de público y organizativo.

El alcalde donostiarra afirmó que el público asistió en masa a los conciertos y fue el verdadero "protagonista" del festival, que en la próxima edición sufrirá algunos cambios para mejorar, incluidos los precios, según el alcalde.

El presidente del comité organizador, Angel Martín, señaló que el número de aficionados de pago diarios estuvo cercano a los 2.000, que llenaron el recinto de la Trinidad, y superó sus mejores previsiones.

Subrayó que los ingresos fueron mayores que los previstos por todos los conceptos y que se contuvo el gasto, aunque el presupuesto, 54 millones de pesetas, sufrió los avatares de la crisis monetaria, ya que la subida del dólar incrementó los cachés de los artistas invitados.

Fallece el cantante Enrique Montoya tras una operación

El Ayuntamiento de Utrera (Sevilla) lo nombra hijo predilecto

Sevilla (EFE).- El Ayuntamiento de Utrera (Sevilla) aprobó ayer en pleno extraordinario el nombramiento de hijo predilecto a título póstumo del cantante Enrique Montoya, fallecido por la tarde en el hospital Virgen del Rocío de Sevilla.

Los restos mortales del artista, muerto tras una operación cardiovascular, fueron trasladados a su domicilio en la plaza de su nombre en Utrera, donde se instaló la capilla ardiente.

Hoy se celebró a mediodía una misa en la parroquia de Santa María de la Mesa en Utrera y luego se procedió al traslado del cadáver al Cementerio Municipal.

Enrique Mnotoya Fernández, padre de los artistas Candela y Tate Montoya, nació en Utrera en 1928, y se inició en el cante en el colegio de los salesianos del Carmen, junto con sus hermanos Juan y Marcial y con diversas actuaciones en la sala de fiestas de Utrera "El retiro".

Sus primeros pasos como profesional los dio con Juan Mendoza, "el Niño de Utrera", en los años cuarenta, cuando contaba apenas 16 años.

Muy joven ingresó en la Compañía Juvenil de Ases del Teatro Cervantes sevillano, más tarde en la sala "El Guajiro" y de allí al espectáculo "Solera de España" con Concha Piquer.

Grabó su primer disco en América con el maestro Sabicas, donde fue el primer artista que cantó poemas de Federico García Lorca.

CRUCIGRAMA

HORIZONTALES.-1: Pueblo de la prov. de Gerona. Pieza para tapar. 2: El día tiene veinticuatro. Insecto alado productor de la miel. 3: (al rev.) Símbolo químico. Arbol de cuya semilla se extrae la sustancia para teñir de rojo. Carta de la baraja. 4: Carne salada del puerco. Fenómeno atmosférico. 5: Oxido rojizo que se forma sobre el hierro. Nieto de Cam. 6: Río italiano. Tonel grande. 7: Nombre de varón relativo a los ojos. 8. Existe. Marchitar. Nota musical. 9: Pueblo de la prov. de Barcelona. Nombre de varón. 10: (al rev.) Sujeto de excepcional poder. Río de Francia.

VERTICALES.-1: Que padece indigestión. Pieza del ajedrez. 2: Aparato que transmite el movimiento a una máquina. Tierra rodeada de agua. 3: Símbolo químico. Hito, monjón, pilón. (al rev.) Nombre de consonante. 4: Doctor de la Ley judía. De esta forma o manera. 5: Símbolo del indio. (al rev.) Río español. 6: Corte hecho con un instrumento. Interjección. 7: Manto beduino. Aprieto (pl.). 8: Nombre de consonante. (al rev.) Isla de forma alargada, cercana a Venecia. Nombre de consonante. 9: Abertura para el botón. Paro brusco o prolongado. 10: Arte de pesca. Sitio donde se combate.

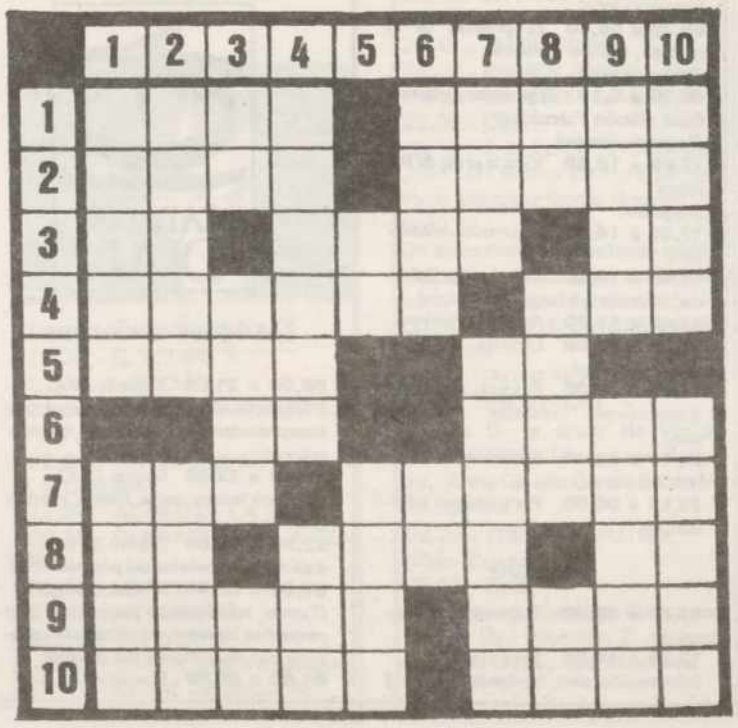

SOLUCIONES A LOS PASATIEMPOS DEL DIA ANTERIOR

AL CRUCIGRAMA

HORIZONTALES.-1: Tara. Asado. 2: Aval. Román. 3: Afín. Ma. 4: osageP. Pas. 5: Soto. Pi. 6: Un. épuT. 7: Don. Pícaro. 8: Al. Lima. Am. 9: Modos. Duna. 10: Atico. Oros.

VERTICALES.-1: Tajos. Dama. 2: Aviso. Olot. 3: Ra. Atún. DI. 4: Alagón. loC. 5: Fé. Piso. 6: ariP. Im. 7: Son. Pecado. 8: Am. Pipa. Ur. 9: Dama. Urano. 10: onaS. Tomás.

M.C.D.2022

J.L. FERNANDEZ-CHECA

En las reservas indias todavía existen pueblos con nombres tan conocidos como los sioux, los comanches o los navajos

El documental de la sobremesa de La 2 de "National Geographic", dedicado a la situación de los indígenas norteamericanos

"Doctor en Alaska", serie que narra las peripecias de un joven médico, candidata a los premios Emmy

Madrid (EFE).- El documental de la sobremesa de La 2, perteneciente a la serie "National Geographic", está dedicado a un tema realmente curioso y paradójicamente desconocido, la situación actual de los indígenas norteamericanos, los indios de las películas del Oeste.

Paradójico porque en una época en la que existen documentales sobre los pueblos más olvidados y escondidos del mundo, los indios, protagonistas pasivos y malos de miles de películas sobre el Oeste (salvo alguna honrosa excepción), sean una de las poblaciones actuales más olvidadas e ignoradas.

A partir de Little Big Horn, y algunas que otras escaramuzas posterior, las referencias sobre la historia de este pueblo se reducen considerablemente, no sólo en el ámbito audiovisual, incluso en el literario.

Y lo más curioso es que en las reservas indias todavía existen pueblos con nombres tan conocidos y sugestivos como los sioux, los comanches, los creek o los navajos.

Con cerca de dos millones de personas, esta raza se enfrenta en la actualidad a múltiples problemas, derivados en su mayoría del conflicto entre tradición y modernidad, cuyos efectos más aparentes son los altos grados de alcoholismo, fracaso escolar y delincuencia juvenil.

Algunos de ellos son los protagonistas del documental que se ofrece mañana, en el que se narra la lucha que todavía mantienen por conservar su cultura y sus raíces.

Algo bastante difícil puesto que parece que todavía no han sido capaces de superar el choque cultural que les supuso el enfrentamiento con el hombre blanco, el expolio de sus tierra y el hacinamiento en reservas.

En un primer momento, cuando se dieron cuenta de la derrota, muchos de los indios se refugiaron en una nueva religión, la Danza del Espíritu, en la que junto a elementos cristianos se mantenía la firme creencia de que el hombre blanco era una mal pasajero y que pronto sería castigado por las injusticias cometidas contra los indios.

Esta fase ha sido ya superada, y una vez que se han convencido que el mal pasajero tiene una extraordinaria vitalidad, algunos líderes de este pueblo han promovido un movimiento reivindicativo para conservar la cultura ancestral y las raíces de este pueblo en el marco del mundo moderno.

"DOCTOR EN ALASKA", UNA SERIE DE EXITO

Aunque los premios no suelen ser garantía de éxito de público, las noticias sobre las nominaciones para los premios Emmy, anunciadas recientemente, pueden servir para sacar del anonimato en España a la serie "Doctor en Alaska", una excelente comedia emitida por La 2 los viernes, a las once y media de la noche.

El protagonista de "Doctor en Alaska", una excelente comedia emitida por La 2 los viernes

Nominada para 16 premios, el mayor número alcanzado este año por una serie, "Doctor en Alaska" narra las peripecias de un joven médico urbano en un pueblo de Alaska. Realizada en tono de comedia, cuenta sin embargo con una gran amplitud de registros, como lo prueba el hecho de ser nominada al mismo tiempo en los apartados de mejor comedia y mejor drama.

PROGRAMACION DE LAS EMISORAS DE RADIO LOCALES

Radio 5

De lunes a viernes

08,45 a 08,55 Palencia a las 8,45
08,55 a 09,00 Boletín Informativo Regional
10,57 a 11,00 Boletín Informativo Local
12,05 a 13,30 Apúntate cinco en Palencia
13,30 a 14,00 Castilla y León a las 13,30
14,05 a 14,30 La 5 en juego
14,50 a 15,00 Cimbalillo
19,05 a 19,45 Vivir Palencia
19,45 a 19,55 Palencia a las ocho menos cuarto de la tarde
19,55 a 20,00 Boletín Informativo Regional

Sábado

14,05 a 14,30 La 5 en juego
14,50 a 15,00 Cimbalillo

Domingo

14,05 a 14,30 La 5 en juego
14,30 a 15,00 Castilla y León a las 14,50

Antena 3

De lunes a viernes

07,55 a 08,00 Primer avance informativo local
08,20 a 08,40 El primero de la mañana, edición Palencia (Primer tiempo)
09,05 a 9,15 El primero de la mañana, edición Palencia (Segundo tiempo)
12,05 a 13,30 Viva la gente de Palencia (magazine)
13,35 a 14,00 La tertulia de Antena 3
14,05 a 14,30 Antena de Palencia, informativo local y provincial
14,40 a 15,00 Antena deportiva
15,30 a 16,00 Crónica 3, informativo regional
19,05 a 20,00 Palencia a las siete (Informativos, consejos, curiosidades...)
23,40 a 23,45 Resumen informativo del día
23,55 a 00,00 Previsiones informativas

Sábado

08,30 a 09,00 Informativo Regional
12,30 a 14,00 Viva el sábado (información, cine, horóscopo, caza...)
14,05 a 14,15 Resumen de la semana, informativo
14,15 a 15,00 Al contrataque, agenda deportiva

Domingo

12,05 a 15,00 Tú, yo y la música (música, cultura, información, deportes, motor, cine...)
23,55 a 00,00 Resumen deportivo

Cadena Dial

De lunes a viernes

08,00 a 21,00 Fórmula DIAL (Programación musical con canciones interpretadas exclusivamente en castellano)
21,00 a 22,00 Sonora DIAL (Sonidos latinos, salsa, rumba, merengue...)
22,00 a 00,00 Dentro de tí (Las mejores baladas del pop nacional)
00,00 a 04,00 A solas contigo (Temas románticos, salpicados con pequeñas frases y pensamientos célebres con dedicatorias del oyente)
04,00 a 08,00 Fórmula DIAL

Programación local
Mañanas: de 9 a 15 horas.
Tardes: de 16 a 20 horas.

Sábado

08,00 a 20,00 Fórmula DIAL
20,00 a 21,00 Tiene Sevilla (Programa dedicado a promocionar los nuevos valores de la música del sur).
21,00 a 22,00 Altozano (Tiempo para el Flamenco)
22,00 a 00,00 Fórmula DIAL

Programación local
Mañana: de 10 a 14 horas.

Domingo

09,00 a 20,00 Fórmula DIAL
20,00 a 21,00 Rumbeolas (Programa dedicado a la rumba)
21,00 a 22,00 Altozano (Tiempo para el flamenco)
22,00 a 23,00 Fórmula DIAL
23,00 a 00,00 Las estrellas (Monográfico dedicado a nuestras estrellas, con-entrevistas y sus canciones)

Programación local
Mañana: 10 a 13 horas.

SER

De lunes a viernes

07,50 a 08,00 Matinal SER (Redacción Palencia)
08,50 a 09,00 Hoy por hoy (Palencia)
12,30 a 14,00 Hoy por hoy (Palencia)
14,10 a 14,30 Hora 14 (Redacción Palencia)
15,10 a 16,00 El club de la tarde (Palencia)
–Deportes
–La voz del campo
–Nuestra tierra
18,03 a 19,00 El club de la tarde (Palencia)
19,20 a 19,30 Hora 25 (Redacción Palencia)
19,50 a 20,00 Hora 25 (Redacción Palencia)

Sábado

07,50 a 08,00 Matinal SER (Redacción Palencia)
08,50 a 09,00 Matinal SER (Redacción Palencia)
12,25 a 14,00 A vivir que son dos días (Palencia)
14,10 a 14,30 Hora 14 (Redacción Palencia)
15,10 a 16,00 Carrusel deportivo (Palencia)

Domingos

12,05 a 14,00 A vivir que son dos días (Palencia)
14,10 a 14,30 Hora 14 (Redacción Palencia)
15,35 a 16,00 Carrusel Deportivo (Palencia)
21,00 a 21,25 Carrusel Deportivo (Palencia)

M.C.D.2022

tve1

JUEVES, 29

18,10.- JUGUEMOS AL TRIVIAL
18,40.- RUTA QUETZAL
19,30.- LOS PEQUEÑOS TOM Y JERRY
19,30.- OBJETIVO INDISCRETO
20,00.- LINGO
20,30.- V
21,25.- COLORIN COLORADO
21,30.- TELEDIARIO - 2
22,05.- EL TIEMPO DEL FIN DE SEMANA
22,10.- EL PRIMI-JUEGO
22,30.- CINE ESPAÑOL
"¡QUE TIA LA CIA!"
- DIR: MARIANO OZORES. INTER:FERNANDO ESTESO, ANTONIO OZORES, JUANITO NAVARRO.
24,00.- CINE DE MEDIANOCHE
- "JUGADORES DE VENTANA"
D.: ROBERT ELLIS MILLER. I.: JAMES COBURN, OMAR SHARIFF, RONEE BLAKLEY. Ninck Casey se considera el mejor jugador de billar de todo el país. Para demostrarlo tendría que vencer a "el diácono", con el que perdió la única vez que enfrentaron. Pero "el diácono' sólo acepta jugar si la apuesta es de veinte mil dólares y Nick apenas tiene unos pocos cientos y un socio joven que se dedica a perder a las cartas todo lo que consiguen en bailar.
01,45.- TELEDIARIO-3
02,00.- DIMENSION RAPPEL
03,00.- EL VIEJO POLICIA
04,00.- DESPEDIDA Y CIERRE

VIERNES, 30

07,30.- CARTA DE AJUSTE
07,59.- APERTURA Y PRESENTACION
08,00.- PINNIC
11,00.- SIN VERGÜENZA
11,35.- POBRE DIABLA
12,30.- NOTICIAS
12,35.- NO ME CORTES
13,30.- GUILLERMO TELL
13,55.- NOTICIAS
14,00.- INFORMATIVO TERRITORIAL
14,30.- NO TE RIAS QUE ES PEOR
15,00.- TELEDIARIO - 1
15,30.- ABIGAIL
16,20.- YEDRA
17,10.- NOTICIAS
17,15.- TIEMPO DE CONFLICTOS
18,10.- CONCURSO
18,40.- LA RUTA QUETZAL
19,10.- LOS PEQUEÑOS TOM Y HERRY
19,30.- OBJETIVO INDISCRETO
20,00.- LINGO
20,30.- V
21,25.- COLORIN COLORADO
21,30.- TELEDIARIO - 2
21,57.- EL TIEMPO
22,00.- CINE PARA TODOS
"Natty gann" (1985) Dir.: Jeremy Kaganr. Int.: Meredith Salender. Hohn Cusack.
Chicago, 1935. El trabajo escasea y el padre de Natth se ve obligado a aceptar un empleo lejos de la ciudad.
23,50.- CINE DE MEDIANOCHE
"Con perdsón de usted" (1989) Dir.: Guy Hamilton. Int.: Michael Brandon, David Carradine.
Se celebra en Francia la exposición "Tres siglos de arte ruso".
01,45.- TELEDIARIO 3
02,00.- VAMPIROS
02,45.- EL VIEJO POLICIA
03,45.- DESPEDIDA Y CIERRE

la 2 tve

JUEVES, 29

18,15.- SESION DE VERANO (II)
"Aguilas vuelo a ciegas"
20,00.- BALONCESTO. CAMPEONATO DEL MUNDO DE SELECCIONES - SUB-23. SEMIFINAL - DESDE EL PABELLON POLIDEPORTIVO
- "PISUERGA" EN VALLADOLID
21,30.- PARA NOSOTROS
22,00.- LA NOCHE DE ... PAUL NEWMAN
"EL ZOO DE CRISTAL 1987"
D.: PAUL NEWMAN. I.: JOANNE WOODWARD, JOHN MALKOVICH.
00,15.- FUTBOL
- TWENTE DE HOLANDA- F.C. BARCELONA
- DESDE ENSCHEDE
01,45.- CINE CLUB. ANIVERSARIO LUIS BUÑUEL
-"NAZARIN" 1958 -
- DIR: LUIS BUÑUEL. INTER: FRANCISCO RABAL, MARGA LOPEZ, RITA MACEDO. El padre Nazario es un cura joven que vive en la indigencia más absoluta, no sólo porque da todo lo que tiene, sino porque además, junta a su caridad los pocos estipendios que un párroco amigo suyo le consigue. Nazario vive en un fonducho que solo alberga a cuatro desheredados: una mujer engañada y tres horrendas prostitutas. Una de ellas tras acuchillar a una compañera, se refugia en el cuarto del cura y éste le da cobijo. Ahora empezarán todas las desgracias.

VIERNES, 30

06,59.- APERTURA Y PRESENTACION
07,00.- EL INFORMATIVO DE LA MAÑANA
10,30.- UNIVERSIDAD DE VERANO
11,30.- EURONEWS
11,45.- DOCUMENTALIA: LOS FRUTOS DE EL DORADO
12,45.- LA PRIMERA RESPUESTA
13,30.- EL INFORMATIVO DEL MEDIODIA
14,00.- DIME LUNA
15,00.- CIFRAS Y LETRAS
15,30.- GRANDES DOCUMENTALES. NATIONAL GEOGRAGRAPHIC
16,30.- SESION DE VERANO (I)
"Ataque aéreo" (1958) Dir.: Edwardl Cahn. Int.: John Agar, Audrey Totter.
Durante la guerra de Corea, la Fuerza Aérea norteamericana ensaya un nuevo procedimiento técnico que permitirá controlar los movimientos de la aviación enemiga.
18,15.- SESION DE VERANO (II)
"Aguilas línea de falta" (1958) Dir.: Nini Salerno. Int.: Federica Moro, Alessandro Piccinini.
Tanto Mauro Rossetti como Stefano Zucchi, pasan los exámenes finales brillantemente; por el contrario, Salvi, tiene que abandonar la Academia, debido a sus fallos en las práticas de tiro.
20,00.- BALONCESTO. CAMPEONATO DEL MUNDO DE SELECCIONES SUB-23 SEMIFINAL. Desde el pabellón polideportivo del "Pisuerga"
21,30.- LOS SUPLEMENTOS
22,00.- TAL CUAL
23,30.- DOCTOR EN ALASKA
00,30.- VENUS TV
01,00.- OPERA
03,30.- DESPEDIDA Y CIERRE

Antena 3 Televisión

JUEVES, 29

17,45.- LA MERIENDA
19,30.- EL EQUIPO A
20,30.- NOTICIAS
21,00.- VIGILANTES DE LA PLAYA

22,00.- LO MEJOR DE FARMACIA DE GUARDIA
22,30.- EL PELICULON
00,15.- EN EL CALOR DE LA NOCHE
01,15.- NOTICIAS
01,45.- KICKBOXING
02,15.- CINE DE MADRUGADA
04,00.- CIERRE

VIERNES, 30

06,30.- RODILLO DE PROGRAMACION
07,00.- LA MUJER SHERIFF
07,30.- MI BELLA GENIO
08,00.- VACACIONES ANIMADAS
09,45.- BONANZA

10,30.- LA DAMA DE ROSA
11,45.- SANTA BARBARA
12,00.- ESTO SE ANIMA
13,00.- PIPI CALZASLARGAS
13,30.- SALVADOS POR LA CAMPANA
14,00.- EL PRINCIPE DE BEL AIR
15,00.- NOTICIAS
15,30.- CINE FIN DE SEMANA
17,15.- COSAS DE CASA
17,45.- LA MERIENDA

18,30.- NUEVOS POLICIAS
19,30.- EL EQUIPO A
20,30.- NOTICIAS
21,00.- LOS VIGILANTES DE LA PLAYA
22,00.- LOS LADRONES VAN A LA OFICINA
22,30.- AL FILO DE LA LEY
00,15.- QUEDATE CON LA COPLA
01,15.- NOTICIAS
01,45.- KICKBOXING
02,15.- SUPERBOXEO
03,00.- CINE DE MADRUGADA
04,45.- CIERRE DE EMISION

TELE 5

JUEVES, 29

17,55.- CINE ESPAÑOL
"Operación Mata-Hari" 1968
Dir.: Mariano Ozores. Int.: Gracita Morales, José L. López Vázquez, Antonio. Ozores En una época conflictiva, como fue el Berlin de . 1915, llena de espías de casi todos los países europeos la famosa bailarina Mata-Hari huye de la ciudad, intentando escapar de una muerte segura.
19,45.- PAPA COMANDANTE
20,10.- LA RULETA DE LA FORTUNA
20,45.- TELECUPON
21,10.- PRIMER AMOR
22,00.- CINE "Tras el corazón verde"
00,05.- HISTORIAS DE LA CRIPTA (Cap. 3)
00,35.- CONTACTO CON TACTO
01,20.- ENTRE HOY Y MAÑANA
01,50.- PRESSING FUTBOL
-Desde Italia: Milán - Sampdoria-Udinese
04,20.- CINE "El cobarde del condado"
Dir.: Dick Lowry Int.: Kenny Rogers, Frederic Lehneer

VIERNES, 30

06,35.- ENTRE HOY Y MAÑANA
07,00.- DESAYUNA CON ALEGRIA
09,40.- ARNOLD
10,10.- LA MUJER PROHIBIDA
11,00.- TOPACIO
11,35.- CINE MATINAL
"Echame la culpa" (1958) Dir.: Fernando Cortés. Int.: Lola Flores, Miguel Aceves.
Un rico ganadero de reses bravas decide viajar a España.
13,25.- VEN A CANTAR
14,00.- LA CASA DE LA PRADERA
14,55.- ENTRE HOY Y MAÑANA
15,30.- TARDE DE CINE
"El proceso de la Masa" (1989) Dir.: Bill Bixby. Int.: Bill Bixby, Lou Ferrigno.
17,25.- APARTAMENTO PARA TRES
17,55.- CINE ESPAÑOL
"Dormir y ligar todo es empezar" (1974) Dir.: Mariano Ozores. Int.: Alfredo Landa, Esperanza Roy.
Saturnino es un hombre extraordinariamente activo, que se pasa todo el dia trabajando.
19,45.- PAPA COMANDANTE
20,10.- LA RULETA DE LA FORTUNA
20,45.- TELECUPON
21,10.- PRIMER AMOR
21,15.- SU MEDIA NARANJA
22,00.- CINE
"Se armó el belén" (1969) Dir.: José Luis Sáenz de Heredia. Int.: Paco Martínez Soria, German Cobos.
Un sacerdote de avanzada edad y chapado a la antigua, será destinado a un suburbio madrileño.
00,00.- MAÑANA SERAN ESTRELLAS
01,25.- ENTRE HOY Y MAÑANA
01,55.- EROTISIMO
"Hanna D. la chica de Vondel Park" (1984) Dir.: Axel Berge. Int.: Anna Giselle Glass, Sebastiano Somma.
03,30.- PRESSING FUTBOL
Milán- Como
05,15.- CINE
"La gran noche del Casanova" (1954) Dir.: Norman Z. Mcleod. Int.: Bob Hope, Joan Fontaine.
06,40.- TAXI

CANAL+

JUEVES, 29

17,06.- DOCUMENTAL: TRES...-DOS...UNO...¡CERO!
- EL MAS INMENSO DE LOS OCEANOS
18,00.- CINE: "SPOTSWOOD"
19,35.- DIBUJOS ANIMADOS
20,00.- AVANCE. REDACCION
20,05.- LOS 40 PRINCIPALES
20,30.- TELECOMEDIA: "ALF"
21,00.- TELECOMEDIA: "Padres forzosos"
21,28.- INFORMACION METEOROLOGICA
21,30.- REDACCION. NOTICIAS
21,54.- INFORMACION DEPORTIVA
22,00.- ESTRENO CANAL+: "AMBICION SIN ESCRUPULOS"
23,36.- CINE: "PENSAMIENTOS MORTALES"
01,15.- CINE: "LA AMBULANCIA"
02,47.- CINE: "EL PLACER DE MATAR"
05,16.- CIERRE

VIERNES, 30

08,00.- ABC WORLD NEWS CON PETER JENNINGS
08,30.- DIBUJOS ANIMADOS: Despierta peque y al loro.
09,00.- VIDEOMINUTO
09,52.- REDACCION. NOTICIAS
10,00.- SESION ESPECIAL V.O.: "Noche en la tierra".
12,12.- CINE:
"Jetsons: los supersónicos".
13,35.- LOS 40 PRINCIPALES
14,00.- REDACCION. NOTICIAS
14,05.- DIBUJOS ANIMADOS: Los chicos de Beverly Hills.
14,30.- TELECOMEDIA: La pandilla plumilla.
15,00.- CINE:
"La bella mentirosa".
17,07.- CINE:
"Ley criminal".
18,56.- DOCUMENTAL NATURALEZA: MUSICA ANIMAL.
19,20.- PIEZAS: LA DEUDA PUBLICA
19,35.- DIBUJOS ANIMADOS
20,00.- AVANCE. REDACCION

20,05.- LOS 40 PRINCIPALES
20,30.- PRIMER PLANO
21,00.- TELECOMEDIA: Padres forzosos.
21,28.- INFORMACION METEOROLOGICA
21,30.- REDACCION. NOTICIAS
21,54.- INFORMACION DEPORTIVA
22,00.- ESTRENO CANAL+:
"Pesadilla final: la muerte de freddy".
23,27.- CINE:
"Doc Hollywood".
01,06.- CINE X:
"El jardín secreto I".
02,31.- CINE:
"Asesinato en el callejon del arco iris".
04,03.- CINE:
"El niño que gritó puta".
05,44.- CINE:
"Mente asesina".
07,17.- DOCUMENTAL: A LA CAZA DEL ASESINO

M.C.D.2022

Bonoloto del miércoles

Bote de 564 millones al no haber ningún máximo acertante

Madrid, (EFE).- Una vez finalizado el escrutinio del sorteo del Bonoloto celebrado anoche en Madrid no ha aparecido ningún acertante de primera categoría (los seis números correctos), por lo que el bote acumulado de anteriores sorteos se eleva a 564.407.715 pesetas.

De segunda categoría (cinco números más el complementario) tampoco hay ganadores.

Los acertantes de tercera categoría (cinco números) cobrarán 617.608 pesetas cada uno; los de cuarta (cuatro números), 4.737 pesetas, y los de quinta (tres aciertos), 400 pesetas.

"Dorna" deberá restituir los derechos de las retransmisiones deportivas a TVE

Madrid, (EFE).- La jueza de primera instancia de Madrid María Cruz Reyes ha dictado hoy una sentencia por la que obliga a la empresa "Dorna" a restituir de forma inmediata los derechos de retransmisiones deportivas a TVE, informaron a EFE fuentes de RTVE.

Tras el interdicto del Ente Público contra "Dorna" por la rescisión unilateral del contrato entre ambos y la cesión de esos derechos a Antena 3, la sentencia del juzgado de primera instancia número 44 condena también a "Dorna" a pagar los perjuicios ocasionados a RTVE, así como las costas del juicio, según las mismas fuentes.

Ocupaba el mismo cargo en Castilla y León desde febrero de 1990

Lope Huerta será designado mañana delegado del Gobierno en Madrid

ICAL

El delegado del Gobierno en Castilla y León, Arsenio Lope Huerta, será designado mañana por el Consejo de Ministros delegado del Gobierno en la Comunidad de Madrid, cargo en el que sustituye a Miguel Solans. El relevo de Lope Huerta forma parte de una amplia remodelación en las delegaciones del Gobierno en varias comunidades autónomas, en las que entran entre otras las de Castilla y León, Madrid, Cataluña y Extremadura.

Lope Huerta ocupa el cargo de delegado del Gobierno en Castilla y León desde febrero de 1990. Antes había sido gobernador civil de León. El nombre de Lope Huerta ha sonado como delegado del Gobierno en Madrid en los últimos años como sustituto de Ana Tutor y de Segismundo Crespo. Precisamente en abril del 91 el propio ministro del Interior, José Luis Corcuera, desmintió que Lope Huerta pasara a la delegación del Gobierno de Madrid.

Arsenio Lope

Entre los posibles sustitutos de Lope Huerta se menciona al actual delegado del Gobierno en Extremadura, Angel Olivares, ex concejal del PSOE en Burgos y ex gobernador civil de Avila.

La presencia de Lope Huerta en Castilla y León ha servido para dinamizar la actividad administrativa en esta comunidad autónoma y se ha caracterizado por la cordialidad en sus relaciones con la Junta y por la defensa del consenso en las negociaciones autonómicas. Lope Huerta ha mantenido en todo momento unas estrechas relaciones con los medios de comunicación en la región.

Arsenio Lope Huerta nació en Alcalá de Henares (Madrid), en 1943. Está casado y tiene cuatro hijos. Ejerció de abogado en Alcalá. Con la llegada de la democracia fue concejal (1979) y alcalde (1983) de Alcalá de Henares y diputado provincial de Madrid hasta la desaparición de esta institución, asumidas sus funciones por la Comunidad de Madrid. Antes de su nombramiento de gobernador civil de León, en septiembre de 1988, había sido director general de Cooperación Cultural en el Ministerio de Cultura.

Juan Guerra: *"Mantengo la tranquilidad de conciencia de siempre"*

Sevilla, (EFE).- Juan Guerra aseguró hoy a la cadena SER que mantiene "la misma tranquilidad de conciencia de siempre", y el mismo "discurso" de "los últimos años" en cuanto a que no ha cometido "ningún delito", un día después de ser absuelto de la única condena que tenía hasta ahora.

La Audiencia de Sevilla anuló ayer la única sentencia condenatoria dictada contra Juan Guerra, referente a la trama de Fracosur, en la que era condenado a un año de cárcel y 15 millones de pesetas de multa por delito fiscal.

La absolución, que es firme y no recurrible ante ningún tribunal superior, se produce después de que Juan Guerra fuese absuelto a principios de julio en la trama de Fridex y después que que se hayan archivado tres de los doce sumarios abiertos contra él.

El hermano del vicesecretario general del PSOE que declaró que confía en la justicia, dijo que sin embargo, que ésta "tiene muchos escalones y alguno puede fallar" y opinó que "si fuera el juez Angel Márquez (encargado durante tres años de la instrucción de su caso) estaría un poco cabreadillo".

Juan Guerra negó ser el responsable del declive político de su hermano Alfonso, quien dimitió como vicepresidente del Gobierno tras el inicio de la investigación judicial del llamado "caso Juan Guerra", y en ese sentido aseguró que "no es gratuito que los medios de comunicación me hayan denostado todos estos años".

La cifra de desempleados se sitúa en 3.396.700

El paro creció en 96.430 personas en el segundo trimestre según la EPA

Madrid, (EFE).- El número de parados aumentó en España en 96.430 personas durante el segundo trimestre del año, según los datos de la Encuesta de Población Activa (EPA), que sitúan el número total de desempleados a finales de junio en 3.396.700 personas, un 22,25 por ciento de la población activa.

El aumento del paro en el segundo trimestre supone que en lo que va de año el número de personas sin empleo se incrementó en casi 350.000, según los datos facilitados por el Instituto Nacional de Estadística (INE).

Entre abril y junio se destruyeron 14.190 empleos, con lo que en lo que va de año se han perdido 278.360 puestos de trabajo.

El director general de Tráfico recomienda evitar las horas punta

La operación salida de agosto será más conflictiva que en años anteriores

Madrid, (EFE).- El director general de Tráfico, Miguel María Muñoz, cree que la salida y el retorno de los veraneantes durante la operación especial "primero de agosto", que comenzará a las 15:00 horas de mañana, será mucho más conflictiva que en años anteriores, por lo que recomienda evitar las horas "punta".

El principal motivo de esta mayor intensidad de tráfico se debe a la coincidencia de un fin de semana con el inicio de las vacaciones del mes de agosto y el fin de las de julio, lo que, según Miguel María Muñoz, provocará "problemas de circulación con pocos precedentes", en especial en las rutas que conducen desde las grandes ciudades a las costas del Mediterraneo.

La DGT calcula que durante la operación "primero de agosto" se producirán por las carreteras españolas cerca de doce millones de desplazamientos de vehículos, por lo que establecerá medidas especiales entre las tres de la tarde de mañana viernes y las 24:00 horas del domingo.

En este tiempo, los 6.500 agentes de la Agrupación de Tráfico de la Guardia Civil trabajarán, apoyados por sus vehículos y por catorce helicópteros, en un dispositivo establecido para controlar y agilizar los problemas de circulación.

El responsable de la Seguridad Vial recomienda a los conductores que vayan a viajar este fin de semana que eviten las horas "puntas", principalmente la tarde del viernes, la mañana del sábado y la madrugada del domingo, según explicó a EFE.

Además, Miguel María Muñoz aconseja a los automovilistas que "tengan bien preparado su coche, organicen anticipadamente el itinerario que van a realizar y realicen descansos durante los trayectos".

El director general de Tráfico pide prudencia a los conductores "no sólo durante la operación, sino a lo largo del verano" para evitar que continúe el ligero aumento de los accidentes mortales de circulación que se han producido durante los 27 primeros días del mes de julio, en los que perecieron 408 personas, 16 más que en el mismo periodo del año anterior.

Muñoz insiste en advertir a los conductores de los riesgos de conducir bajo los efectos del alcohol, de exceder los límites reglamentarios de velocidad y de no utilizar los cinturones de seguridad o los cascos en el caso de los motoristas.

M.C.D.2022